



MINISTERIO  
DE HACIENDA  
Y ADMINISTRACIONES PÚBLICAS

# Principales indicadores de la actividad económica y financiera del Estado

**JULIO 2012**

---

## **Nota sobre el cambio de Base 2008**

Los datos referidos a la contabilidad nacional que se presentan en este documento incorporan los cambios metodológicos y estadísticos de la nueva Base 2008 de la Contabilidad Nacional de España. En el siguiente enlace puede verse una explicación detallada del contenido y alcance de dichos cambios.

[Cambios de la Base 2008](#)

**N.I.P.O.: 630-12-047-7**

**Elaboración y Coordinación:**

**Intervención General Administración del Estado**

**Subdirección General de Análisis y Cuentas Económicas del Sector Público**

[Informes y cuentas económicas del sector público](#)

# Índice

---

---

## PRINCIPALES INDICADORES

Saldo de las operaciones no financieras del Estado	4
----------------------------------------------------	---

## CONTABILIDAD DE CAJA

Déficit (-) o superávit (+) de caja no financiero	6
Texto y gráficos	7
Ingresos no financieros	8
Texto	10
Ingresos homogéneos y gráficos	11
Pagos no financieros	12
Texto y gráficos	13
Necesidad (-) o capacidad (+) de endeudamiento y variación de pasivos financieros	14
Texto y gráficos	15

## CONTABILIDAD NACIONAL

Necesidad (-) o capacidad (+) de financiación	16
Texto y gráficos	17
Recursos no financieros	18
Texto y gráficos	19
Empleos no financieros	20
Texto y gráfico	21
Anexo estadístico	22
Notas metodológicas	24

## CALENDARIO DE LAS NEDD DEL FMI

De acuerdo a los requisitos establecidos en las Normas Especiales para la Divulgación de Datos (NEDD) del Fondo Monetario Internacional (FMI), la IGAE publica a través de la red INTERNET un calendario que indica las fechas concretas, o aproximadas, en las que serán difundidos los datos correspondientes a los indicadores económicos relativos al sector fiscal, dentro del proyecto NEDD, que son elaborados por la IGAE y que están referidos al déficit en contabilidad nacional del sector Administraciones Públicas y del Estado. Dicho calendario se publica en la sección "Indicadores y cuentas económicas del Sector Público" dentro de la dirección <http://www.igae.pap.meh.es>

# Saldo de las operaciones no financieras del Estado

Datos acumulados a finales de julio

En millones de euros y porcentaje sobre el PIB

## CONTABILIDAD DE CAJA

	<b>2011</b>	<b>2012</b>
	<u>=====</u>	<u>=====</u>
<b>Déficit (-) o superávit (+) de caja</b>	<b>-20.610</b>	<b>-30.956</b>
<b>En porcentaje del PIB</b>	<b>-1,94</b>	<b>-2,95</b>
<b>Saldo primario en caja</b>	<b>-11.332</b>	<b>-10.924</b>
<b>En porcentaje del PIB</b>	<b>-1,07</b>	<b>-1,04</b>

### Pro-memoria:

<b>PIB utilizado</b>	<b>1.063.355</b>	<b>1.050.600</b>
----------------------	------------------	------------------

# Saldo de las operaciones no financieras del Estado

Datos acumulados a finales de julio

En millones de euros y porcentaje sobre el PIB

## CONTABILIDAD NACIONAL. Base 2008

	<b>2011</b>	<b>2012</b>
	<b>=====</b>	<b>=====</b>
<b>Necesidad (-) o capacidad (+) de financiación (PDE)</b>	<b>-38.578</b>	<b>-48.517</b>
<b>En porcentaje del PIB</b>	<b>-3,63</b>	<b>-4,62</b>
<b>Saldo primario</b>	<b>-26.160</b>	<b>-34.155</b>
<b>En porcentaje del PIB</b>	<b>-2,46</b>	<b>-3,25</b>

### Pro-memorla:

<b>PIB utilizado</b>	<b>1.063.355</b>	<b>1.050.600</b>
----------------------	------------------	------------------

# Déficit (-) o Superávit (+) de caja no financiero

## Contabilidad de caja

En millones de euros

	En el mes de JULIO			ACUMULADO a fin de mes		
	<u>2011</u>	<u>2012</u>	%	<u>2011</u>	<u>2012</u>	%
<b>EN MILLONES DE EUROS</b>						
Ingresos no financieros	15.697	19.165	22,1	61.385	68.200	11,1
Pagos no financieros	12.812	17.074	33,3	81.995	99.156	20,9
<b>DÉFICIT (-) O SUPERÁVIT (+) DE CAJA</b>	<b>2.885</b>	<b>2.091</b>	<b>-27,5</b>	<b>-20.610</b>	<b>-30.956</b>	<b>50,2</b>
<b>SALDO PRIMARIO</b>	<b>3.232</b>	<b>10.278</b>	<b>218,0</b>	<b>-11.332</b>	<b>-10.924</b>	<b>-3,6</b>
<b>EN PORCENTAJE DEL PIB</b>						
Ingresos no financieros	1,48	1,82	-	5,77	6,49	-
Pagos no financieros	1,20	1,63	-	7,71	9,44	-
<b>DÉFICIT (-) O SUPERÁVIT (+) DE CAJA</b>	<b>0,27</b>	<b>0,20</b>	<b>-</b>	<b>-1,94</b>	<b>-2,95</b>	<b>-</b>
<b>SALDO PRIMARIO</b>	<b>0,30</b>	<b>0,98</b>	<b>-</b>	<b>-1,07</b>	<b>-1,04</b>	<b>-</b>
<b>Pro-memoria:</b>						
<b>PIB utilizado</b>	<b>1.063.355</b>	<b>1.050.600</b>				

**DÉFICIT (-) o SUPERÁVIT (+) DE CAJA**  
CIFRAS ACUMULADAS  
EN MILLONES DE EUROS

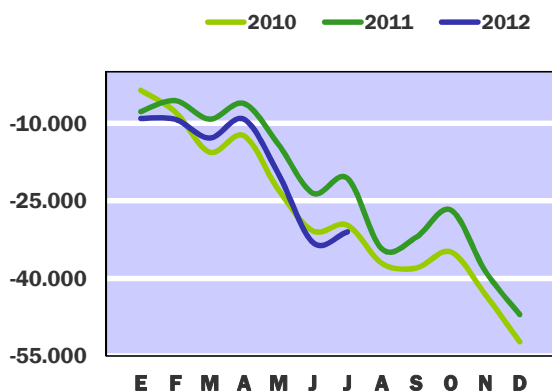

**SALDO PRIMARIO EN CAJA**  
CIFRAS ACUMULADAS  
EN MILLONES DE EUROS

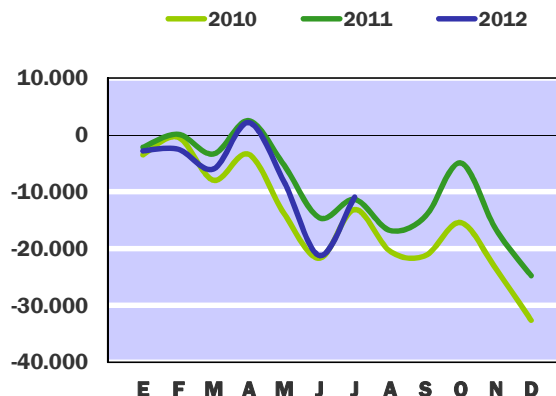

Las cuentas no financieras del Estado presentan a finales de julio de 2012 un déficit de caja de 30.956 millones de euros, un 50,2% superior al del mismo periodo de 2011. Este mayor déficit se explica por el aumento del 20,9% de los pagos, debido principalmente al adelanto de las transferencias del Estado al resto de las administraciones públicas y a la Unión Europea, así como al aumento de los intereses de la deuda, mientras que los ingresos han aumentado un 11,1%. En términos del PIB, el déficit de caja representa el 2,95%, frente al 1,94% de 2011.

Los ingresos no financieros del Estado obtenidos hasta el mes de julio han ascendido a 68.200 millones de euros, 6.815 millones más que la recaudación del año anterior. De esta cifra se ha descontado la participación que corresponde a los entes territoriales en el IRPF, IVA e Impuestos especiales conforme a su sistema de financiación, que ha ascendido a 65.610 millones de euros, 22.552 millones más que en julio de 2011. En términos del PIB, el aumento de los ingresos, después de descontar la participación territorial, se cifra en 0,72 puntos porcentuales, de manera que se sitúan en el 6,49%.

Por su parte, los pagos no financieros han ascendido a 99.156 millones de euros, 17.161 millones más que la cifra registrada en el año anterior, crecimiento que se explica, fundamentalmente, por el aumento de 11.753 millones de las transferencias corrientes, principalmente por el adelanto de pagos a los entes territoriales por su sistema de financiación, a la Seguridad Social en la cobertura de determinadas prestaciones y a la Unión Europea por la solicitud de anticipos en el recurso IVA y RNB; asimismo, hay que considerar el incremento de 10.754 millones de los gastos financieros. Estos aumentos han sido compensados en parte con una disminución en prácticamente todos los demás capítulos de gasto. En términos del PIB, los pagos no financieros representan el 9,44%, 1,73 puntos más que la ratio de 2011.

Dentro de las operaciones corrientes, los gastos financieros han ascendido a 20.032 millones de euros frente a 9.278 millones del año anterior. Si de la cifra de déficit se deducen los pagos por intereses se obtiene el saldo primario, que alcanza un valor negativo de 10.924 millones de euros frente a los 11.332 millones de déficit primario del año precedente. Con relación al PIB estimado para el ejercicio, el déficit primario de caja equivale al 1,04%, similar al de 2011 que suponía un 1,07% del PIB.

# Ingresos no financieros

## Contabilidad de caja

En millones de euros

	En el mes de JULIO							
	2011			2012			% Variación	
	Estado	CCAA CCLL	TOTAL	Estado	CCAA CCLL	TOTAL	Estado	TOTAL
<b>IMPUESTOS DIRECTOS Y COTIZACIONES SOCIALES</b>	<b>9.611</b>	<b>3.087</b>	<b>12.698</b>	<b>1.733</b>	<b>13.102</b>	<b>14.835</b>	<b>-82,0</b>	<b>16,8</b>
- Renta de personas físicas	8.632	3.087	11.719	-1.026	13.102	12.076	-	3,0
- Renta de sociedades	755	-	755	1.718	-	1.718	127,5	127,5
- Renta de no residentes	127	-	127	899	-	899	607,9	607,9
- Cuota de derechos pasivos	89	-	89	97	-	97	9,0	9,0
- Otros	8	-	8	45	-	45	462,5	462,5
<b>IMPUESTOS INDIRECTOS</b>	<b>5.209</b>	<b>3.064</b>	<b>8.273</b>	<b>-9.511</b>	<b>17.266</b>	<b>7.755</b>	<b>-</b>	<b>-6,3</b>
- Impuesto sobre el valor añadido (IVA)	4.316	2.011	6.327	-7.667	13.636	5.969	-	-5,7
* IVA. Importaciones	749	-	749	734	-	734	-2,0	-2,0
* IVA. Operaciones interiores	3.567	2.011	5.578	-8.401	13.636	5.235	-	-6,1
- Impuestos especiales	654	1.053	1.707	-2.068	3.630	1.562	-	-8,5
* Alcohol y bebidas derivadas	-12	40	28	-159	185	26	-	-7,1
* Cerveza	9	15	24	-47	70	23	-	-4,2
* Productos intermedios	1	1	2	-3	5	2	-	-
* Labores del Tabaco	387	399	786	-575	1.238	663	-	-15,6
* Hidrocarburos	274	482	756	-1.304	2.035	731	-	-3,3
* Electricidad	-5	116	111	20	97	117	-	5,4
- Impuesto sobre primas de seguro	121	-	121	116	-	116	-4,1	-4,1
- Tráfico exterior	118	-	118	108	-	108	-8,5	-8,5
- Otros	-	-	-	-	-	-	-	-
<b>TASAS, PRECIOS PÚBLICOS Y OTROS INGRESOS</b>	<b>307</b>	<b>-</b>	<b>307</b>	<b>410</b>	<b>-</b>	<b>410</b>	<b>33,6</b>	<b>33,6</b>
<b>TRANSFERENCIAS CORRIENTES</b>	<b>377</b>	<b>-</b>	<b>377</b>	<b>26.519</b>	<b>-</b>	<b>26.519</b>	<b>0,0</b>	<b>0,0</b>
<b>INGRESOS PATRIMONIALES</b>	<b>91</b>	<b>-</b>	<b>91</b>	<b>77</b>	<b>-</b>	<b>77</b>	<b>-15,4</b>	<b>-15,4</b>
<b>ENAJENACIÓN DE INVERSIONES REALES</b>	<b>11</b>	<b>-</b>	<b>11</b>	<b>11</b>	<b>-</b>	<b>11</b>	<b>0,0</b>	<b>0,0</b>
<b>TRANSFERENCIAS DE CAPITAL</b>	<b>70</b>	<b>-</b>	<b>70</b>	<b>7</b>	<b>-</b>	<b>7</b>	<b>-90,0</b>	<b>-90,0</b>
Otros ingresos sin clasificar	21	-	21	-81	-	-81	-	-
<b>TOTAL INGRESOS NO FINANCIEROS</b>	<b>15.697</b>	<b>6.151</b>	<b>21.848</b>	<b>19.165</b>	<b>30.368</b>	<b>49.533</b>	<b>22,1</b>	<b>126,7</b>



# Ingresos no financieros

## Contabilidad de caja

En millones de euros

	ACUMULADO a finales de JULIO							
	2011			2012			% Variación	
	Estado	CCAA CCLL	TOTAL	Estado	CCAA CCLL	TOTAL	Estado	TOTAL
<b>IMPUESTOS DIRECTOS Y COTIZACIONES SOCIALES</b>	<b>29.151</b>	<b>21.609</b>	<b>50.760</b>	<b>22.911</b>	<b>30.536</b>	<b>53.447</b>	<b>-21,4</b>	<b>5,3</b>
- Renta de personas físicas	22.407	21.609	44.016	14.471	30.536	45.007	-35,4	2,3
- Renta de sociedades	4.761	-	4.761	5.895	-	5.895	23,8	23,8
- Renta de no residentes	1.253	-	1.253	1.778	-	1.778	41,9	41,9
- Cuota de derechos pasivos	653	-	653	649	-	649	-0,6	-0,6
- Otros	77	-	77	118	-	118	53,2	53,2
<b>IMPUESTOS INDIRECTOS</b>	<b>24.480</b>	<b>21.449</b>	<b>45.929</b>	<b>7.142</b>	<b>35.074</b>	<b>42.216</b>	<b>-70,8</b>	<b>-8,1</b>
- Impuesto sobre el valor añadido (IVA)	19.025	14.076	33.101	4.918	25.149	30.067	-74,1	-9,2
* IVA. Importaciones	5.167	-	5.167	4.901	-	4.901	-5,1	-5,1
* IVA. Operaciones interiores	13.858	14.076	27.934	17	25.149	25.166	-99,9	-9,9
- Impuestos especiales	3.734	7.373	11.107	526	9.925	10.451	-85,9	-5,9
* Alcohol y bebidas derivadas	129	280	409	-35	423	388	-	-5,1
* Cerveza	42	99	141	-13	155	142	-	0,7
* Productos intermedios	4	6	10	-	10	10	-	-
* Labores del Tabaco	1.552	2.797	4.349	407	3.628	4.035	-73,8	-7,2
* Hidrocarburos	2.009	3.374	5.383	117	4.911	5.028	-94,2	-6,6
* Electricidad	-2	817	815	50	798	848	-	4,0
- Impuesto sobre primas de seguro	847	-	847	824	-	824	-2,7	-2,7
- Tráfico exterior	863	-	863	797	-	797	-7,6	-7,6
- Otros	11	-	11	77	-	77	600,0	600,0
<b>TASAS, PRECIOS PÚBLICOS Y OTROS INGRESOS</b>	<b>2.528</b>	<b>-</b>	<b>2.528</b>	<b>5.709</b>	<b>-</b>	<b>5.709</b>	<b>125,8</b>	<b>125,8</b>
<b>TRANSFERENCIAS CORRIENTES</b>	<b>1.896</b>	<b>-</b>	<b>1.896</b>	<b>29.229</b>	<b>-</b>	<b>29.229</b>	<b>-</b>	<b>-</b>
<b>INGRESOS PATRIMONIALES</b>	<b>2.652</b>	<b>-</b>	<b>2.652</b>	<b>2.697</b>	<b>-</b>	<b>2.697</b>	<b>1,7</b>	<b>1,7</b>
<b>ENAJENACIÓN DE INVERSIONES REALES</b>	<b>95</b>	<b>-</b>	<b>95</b>	<b>85</b>	<b>-</b>	<b>85</b>	<b>-10,5</b>	<b>-10,5</b>
<b>TRANSFERENCIAS DE CAPITAL</b>	<b>341</b>	<b>-</b>	<b>341</b>	<b>205</b>	<b>-</b>	<b>205</b>	<b>-39,9</b>	<b>-39,9</b>
Otros ingresos sin clasificar	242	-	242	222	-	222	-8,3	-8,3
<b>TOTAL INGRESOS NO FINANCIEROS</b>	<b>61.385</b>	<b>43.058</b>	<b>104.443</b>	<b>68.200</b>	<b>65.610</b>	<b>133.810</b>	<b>11,1</b>	<b>28,1</b>

# Ingresos no financieros

## Contabilidad de caja

---

Hasta el mes de julio de 2012 la recaudación no financiera del Estado se eleva a 68.200 millones de euros y crece un 11,1%, tasa que pasa al 28,1% para unos ingresos totales de 133.810 millones de euros, antes de deducir la recaudación cedida a las Administraciones Territoriales. Estos datos están fuertemente influidos por la liquidación definitiva a Comunidades Autónomas del ejercicio 2010 realizada en el mes de julio, que ha supuesto unos pagos por devolución de impuestos a Comunidades Autónomas de 25.089 millones de euros así como un ingreso a favor del Estado por Fondo de Suficiencia y por cancelación de anticipos presupuestarios de 25.816 millones. Estos hechos introducen una importante distorsión en la distribución entre los ingresos impositivos y los no impositivos del Estado, con una disminución importante de los impositivos acompañada de un aumento excepcional de las transferencias corrientes recibidas, consecuencia de que las entregas a cuenta a Comunidades Autónomas en 2010 fueron calculadas con menores porcentajes de participación en los impuestos estatales, de acuerdo con el anterior sistema de financiación autonómica. Los ingresos impositivos totales ascienden a 95.663 millones de euros y registran un descenso del 1,1%, mientras que el resto de los ingresos no financieros se eleva a 38.147 millones de euros frente a los 7.754 millones registrados en igual periodo de 2011.

La recaudación del Estado por impuestos directos registra una caída del 21,4%, que pasa a una tasa positiva del 5,3% para unos ingresos totales de 53.447 millones de euros, antes de descontar la recaudación cedida a las Administraciones Territoriales por la participación en el IRPF. El Impuesto sobre la Renta de las Personas Físicas, con unos ingresos de 45.007 millones de euros, registra un aumento del 2,3% que se eleva al 2,8% en términos homogéneos, impulsado por la entrada en vigor del gravamen complementario sobre las rentas del trabajo y del capital introducido en el Real Decreto-Ley 20/2011, de 30 de diciembre, la supresión de la deducción por nacimiento y la subida de tipos para rentas superiores a 120.000€ anuales. Sin estas medidas el impuesto estaría cayendo a un ritmo del 2,4%, en línea con el descenso en un 2,9% de la renta bruta de los hogares. Las retenciones del trabajo crecen un 0,5% y las del capital mobiliario un 10,6%. El Impuesto de Sociedades registra un aumento del 23,8% y de un 22,8% en términos homogéneos, impulsado por el aumento del tipo y los cambios en bases imponibles del pago fraccionado y la subida del tipo de retención en las rentas del capital.

La recaudación del Estado por impuestos indirectos experimenta un retroceso del 70,8%, que se reduce al 8,1% para unos ingresos totales de 42.216 millones de euros. El IVA desciende un 9,2%, con una recaudación neta de 30.067 millones de euros, que viene determinada por el aumento de las devoluciones realizadas en un 3,9% y el descenso de los ingresos brutos en un 5,0%, en el que influye además del retroceso del gasto final sujeto a IVA en un 5,1%, la rebaja del tipo impositivo a la adquisición de vivienda. Una vez corregido el adelanto de devoluciones en 2012 el descenso del IVA se reduce al 8,7% en términos homogéneos. Los Impuestos Especiales se elevan a 10.451 millones de euros y caen un 5,9%, afectados por la repercusión negativa en la recaudación de los tres últimos meses del acaparamiento de tabaco en el pasado mes de abril; este hecho sitúa el descenso del Impuesto Especial sobre las Labores del Tabaco a finales de julio en el 7,2%. El Impuesto Especial sobre Hidrocarburos desciende un 6,6%, en línea con el comportamiento del consumo de carburantes y el Impuesto Especial sobre Alcohol y bebidas derivadas un 5,1%; igualmente, los ingresos derivados del Impuesto sobre primas de seguro y del Tráfico exterior retroceden un 2,7% y 7,6%, respectivamente. Por el contrario, el Impuesto Especial sobre la Electricidad crece un 4,0%, impulsado por el aumento de la tarifa, y el Impuesto Especial sobre la Cerveza un 0,7%.

El resto de la recaudación no financiera del Estado, con 38.147 millones de euros, supera en 30.393 millones de euros la cifra alcanzada en igual periodo del año anterior. Ello se debe, principalmente a la Transferencia de las Comunidades Autónomas por la liquidación definitiva del Fondo de Suficiencia y la devolución de anticipos correspondientes al ejercicio 2010, por importe de 22.421 y de 3.395 millones, respectivamente. En menor medida afectan el aumento en 1.928 millones de euros de las comisiones por avales concedidos a entidades de crédito y en 1.049 millones de las diferencias entre valores de reembolso y emisión de Deuda Pública, pertenecientes ambos conceptos al capítulo de tasas, precios públicos y otros ingresos. Dentro de las transferencias corrientes, cabe destacar además de las ya mencionadas la transferencia de 616 millones recibida de Entidades Locales por Fondo Complementario de Financiación. Dentro del capítulo de ingresos patrimoniales sobresalen los ingresos derivados del producto de la liberalización de bandas de frecuencia de telefonía móvil cuyo importe asciende a 822 millones de euros. Por último, el capítulo de Transferencias de Capital se ve reducido en un 39,9% debido a las menores transferencias procedentes del FEDER.

# Ingresos no financieros homogéneos

(Incluye la participación de las Administraciones Territoriales y otros ajustes)

En millones de euros

	En el mes de JULIO			ACUMULADO a fin de mes		
	2011	2012	%	2011	2012	%
<b>IMPUESTOS DIRECTOS Y COTIZACIONES SOCIALES</b>	<b>12.655</b>	<b>13.109</b>	<b>3,6</b>	<b>50.425</b>	<b>52.598</b>	<b>4,3</b>
- Renta de personas físicas	11.676	11.986	2,7	43.560	44.775	2,8
- Renta de sociedades	756	818	8,2	4.892	6.007	22,8
- Otros	223	305	36,8	1.973	1.816	-8,0
<b>IMPUESTOS INDIRECTOS</b>	<b>8.577</b>	<b>7.785</b>	<b>-9,2</b>	<b>46.520</b>	<b>42.942</b>	<b>-7,7</b>
- Impuesto sobre el valor añadido (IVA)	6.584	5.959	-9,5	33.427	30.522	-8,7
- Impuestos especiales	1.747	1.596	-8,7	11.356	10.707	-5,7
- Otros	245	230	-6,1	1.736	1.713	-1,3
<b>OTROS INGRESOS NO FINANCIEROS</b>	<b>902</b>	<b>26.962</b>	<b>-</b>	<b>7.618</b>	<b>38.051</b>	<b>399,5</b>
<b>INGRESOS NO FINANCIEROS HOMOGÉNEOS</b>	<b>22.134</b>	<b>47.856</b>	<b>116,2</b>	<b>104.563</b>	<b>133.591</b>	<b>27,8</b>

Nota : Los ajustes efectuados para la obtención de los ingresos homogéneos se encuentran detallados en las notas metodológicas de la página 24.

**INGRESOS NO FINANCIEROS**  
EN MILLONES DE EUROS

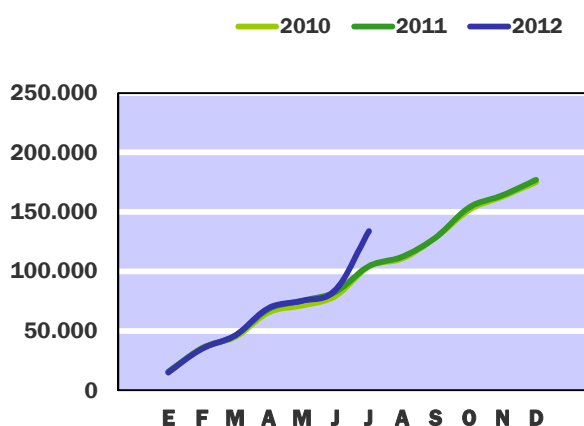

**INGRESOS NO FINANCIEROS HOMOGÉNEOS**  
TASAS DE VARIACIÓN INTERANUAL  
SOBRE CIFRAS ACUMULADAS

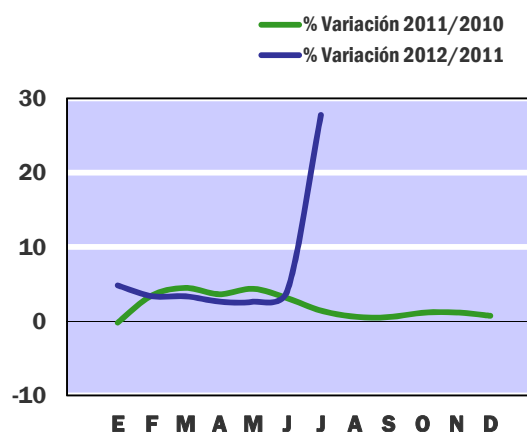

# Pagos no financieros

## Contabilidad de caja

En millones de euros

	En el mes de JULIO			ACUMULADO a fin de mes		
	2011	2012	%	2011	2012	%
<b>GASTOS DE PERSONAL</b>	<b>2.083</b>	<b>2.009</b>	<b>-3,6</b>	<b>15.657</b>	<b>15.721</b>	<b>0,4</b>
- Sueldos y salarios del personal activo	1.050	1.019	-3,0	8.077	7.947	-1,6
- Cotizaciones sociales y gastos sociales a cargo del empleador	279	186	-33,3	1.451	1.375	-5,2
- Prestaciones sociales	754	804	6,6	6.129	6.399	4,4
<b>GASTOS CORRIENTES EN BIENES Y SERVICIOS</b>	<b>286</b>	<b>170</b>	<b>-40,6</b>	<b>2.061</b>	<b>1.488</b>	<b>-27,8</b>
<b>GASTOS FINANCIEROS</b>	<b>347</b>	<b>8.187</b>	<b>-</b>	<b>9.278</b>	<b>20.032</b>	<b>115,9</b>
<b>TRANSFERENCIAS CORRIENTES</b>	<b>8.525</b>	<b>6.226</b>	<b>-27,0</b>	<b>45.420</b>	<b>57.173</b>	<b>25,9</b>
- A Organismos Autónomos	4.076	136	-96,7	13.070	13.545	3,6
- A la Seguridad Social	701	3	-99,6	4.868	6.942	42,6
- A Comunidades Autónomas	1.157	3.193	176,0	8.330	16.261	95,2
* Sistema de financiación	1.110	3.193	187,7	7.794	15.730	101,8
- Fondo de Suficiencia Global	677	653	-3,5	4.744	4.459	-6,0
- Fondo de Garantía	433	585	35,1	3.034	3.877	27,8
- Resto sistema de financiación	-	1.955	-	16	7.394	-
* Otras transferencias a CCAA	47	-	-	536	531	-0,9
- A Corporaciones Locales	1.159	1.948	68,1	7.993	9.572	19,8
* Participación en los ingresos del Estado	1.102	1.942	76,2	7.713	9.418	22,1
- Al Exterior	843	523	-38,0	6.773	7.468	10,3
* Aportación al Presupuesto General de la UE	832	493	-40,7	6.480	7.323	13,0
- Al Sector privado: familias y empresas	145	110	-24,1	1.710	1.517	-11,3
- Otras transferencias	444	313	-29,5	2.676	1.868	-30,2
<b>INVERSIONES REALES</b>	<b>554</b>	<b>167</b>	<b>-69,9</b>	<b>3.925</b>	<b>2.427</b>	<b>-38,2</b>
- Inversión civil	491	101	-79,4	3.285	1.795	-45,4
* Ministerio de Fomento	361	62	-82,8	2.209	1.306	-40,9
* Ministerio de Agricultura, Alimentación y Medio Ambiente	78	28	-64,1	674	318	-52,8
- Inversión del Ministerio de Defensa	63	66	4,8	640	632	-1,3
<b>TRANSFERENCIAS DE CAPITAL</b>	<b>1.017</b>	<b>315</b>	<b>-69,0</b>	<b>5.654</b>	<b>2.315</b>	<b>-59,1</b>
- A Organismos Autónomos	33	86	160,6	638	532	-16,6
- A Comunidades Autónomas	90	114	26,7	1.488	334	-77,6
* Fondos de Compensación Interterritorial	50	88	76,0	462	123	-73,4
- A Corporaciones Locales	530	-	-	1.091	16	-98,5
- Al Exterior	85	-	-	418	276	-34,0
- Al Sector privado: familias y empresas	154	57	-63,0	1.076	580	-46,1
- Otras transferencias	125	58	-53,6	943	577	-38,8
<b>TOTAL PAGOS NO FINANCIEROS</b>	<b>12.812</b>	<b>17.074</b>	<b>33,3</b>	<b>81.995</b>	<b>99.156</b>	<b>20,9</b>

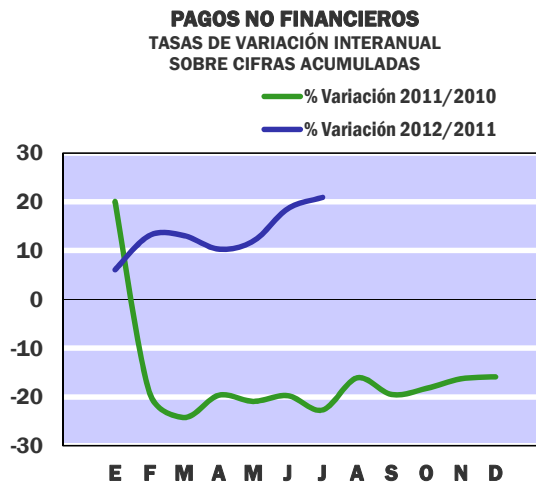
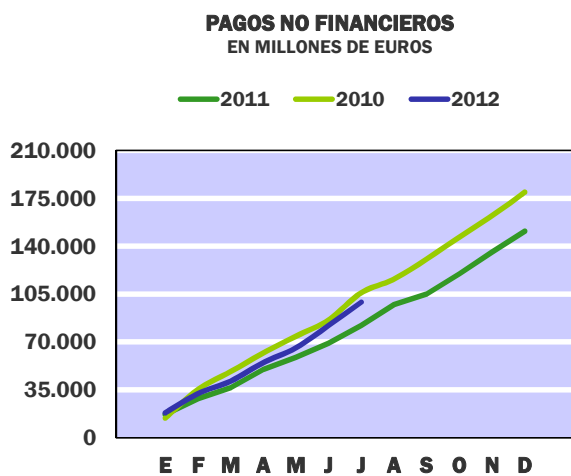

Hasta el mes de julio el Estado ha realizado pagos de carácter no financiero por importe de 99.156 millones, un 20,9% más que en el ejercicio anterior, principalmente por la aplicación al Presupuesto del Estado de la liquidación definitiva del sistema de financiación de las CCAA correspondiente al año 2010 y por el crecimiento de los gastos financieros.

Los gastos de personal se sitúan en 15.721 millones, de los cuales 7.947 millones son sueldos y salarios del personal activo, que disminuyen un 1,6%. Igualmente disminuyen un 5,2% las cotizaciones y gastos sociales a cargo del empleador con 1.375 millones. Las prestaciones sociales aumentan, sin embargo, un 4,4% con 6.399 millones. Descontando el efecto de la paga única compensadora de la desviación del IPC que se abonó en enero de 2011 por importe de 142 millones, las prestaciones sociales crecerían un 6,9%.

Los pagos por gastos financieros han ascendido a finales de julio a 20.032 millones frente a 9.278 millones del año anterior. Este elevado incremento de 10.754 millones obedece en su mayor parte a un desfase temporal en la contabilización de los pagos durante 2011, que fueron registrados el primer día del mes de agosto al coincidir en festivo el último día de julio.

Las transferencias corrientes han pasado de 45.420 millones en 2011 a 57.173 millones en 2012, de los que 16.261 millones corresponden a CCAA. Como ya se ha comentado, en el mes de julio se ha aplicado al Presupuesto del Estado la liquidación definitiva del año 2010, con un resultado a favor de las CCAA de 7.375 millones. Respecto a las entregas a cuenta del ejercicio, las del Fondo de Suficiencia Global ascienden a 4.459 millones y a 3.877 millones las del Fondo de Garantía. Las transferencias a la Seguridad Social han pasado de 4.868 millones en 2011 a 6.942 millones en 2012, con un alto grado de ejecución presupuestaria que llega al 100% en las prestaciones no contributivas, pensiones y protección familiar principalmente, y del acerca al 75% en los complementos de pensiones mínimas del Sistema. Las transferencias a las Corporaciones Locales se sitúan en 9.572 millones, 1.579 millones de euros más que en 2011, debido a la aplicación al Presupuesto del Estado de la liquidación definitiva de la participación en los tributos del Estado del ejercicio 2010, por valor de 1.755 millones. Las transferencias a la UE, con 6.830 millones, crecen un 5,4% por el adelanto de una mensualidad en los anticipos de recursos IVA y RNB.

Las inversiones reales, con 2.427 millones, disminuyen un 38,2%. Destacan la reducción del 40,9% en los pagos del Ministerio de Fomento con 1.306 millones, 903 millones menos que en 2011. La inversión del Ministerio de Defensa es de 632 millones similar a la de julio de 2011.

Las transferencias de capital, con 2.315 millones, descienden en 3.339 millones. Hay que destacar la elevada cancelación de obligaciones pendientes de pago en 2011 por 3.405 millones frente a 911 millones en 2012.

# Necesidad (-) o capacidad (+) de endeudamiento

## Contabilidad de caja

En millones de euros

	En el mes de JULIO			ACUMULADO a fin de mes		
	2011	2012	%	2011	2012	%
<b>DÉFICIT (-) O SUPERÁVIT (+) DE CAJA NO FINANCIERO</b>	<b>2.885</b>	<b>2.091</b>	<b>-27,5</b>	<b>-20.610</b>	<b>-30.956</b>	<b>50,2</b>
<b>VARIACIÓN NETA DE ACTIVOS FINANCIEROS</b>	<b>11.361</b>	<b>-5.155</b>	<b>-</b>	<b>18.424</b>	<b>-17.965</b>	<b>-</b>
- Acciones y participaciones	473	174	-63,2	1.330	979	-26,4
- Préstamos	247	-565	-	1.406	-1.575	-
- Aportaciones patrimoniales	2.293	145	-93,7	1.063	-5.312	-
- Cuenta corriente en el Banco de España	-82	-	-	-202	-125	-38,1
- Otros depósitos en el Banco de España	7.904	-5.670	-	19.470	-7.260	-
- Otros activos netos	526	761	44,7	-4.643	-4.672	0,6
<b>NECESIDAD (-) O CAPACIDAD (+) DE ENDEUDAMIENTO</b>	<b>-8.476</b>	<b>7.246</b>	<b>-</b>	<b>-39.034</b>	<b>-12.991</b>	<b>-66,7</b>
- Letras del Tesoro	283	737	160,4	1.214	-17.051	-
* a doce meses o menos	-389	-169	-56,6	-7.183	-18.000	150,6
* a dieciocho meses	672	906	34,8	8.397	949	-88,7
- Deuda interior a medio y largo plazo	5.936	-6.845	-	39.381	32.419	-17,7
- Préstamos del interior	-	-	-	-669	-652	-2,5
- Deuda en divisas	-1.271	-	-	-1.271	-781	-38,6
- Préstamos en divisas	-	-	-	-	-	-
- Otros pasivos financieros netos	3.528	-1.138	-	379	-944	-
<b>VARIACIÓN NETA DE PASIVOS FINANCIEROS</b>	<b>8.476</b>	<b>-7.246</b>	<b>-</b>	<b>39.034</b>	<b>12.991</b>	<b>-66,7</b>
- Variación de la cuenta corriente del Tesoro y de otros depósitos en el Banco de España	7.822	-5.670	-	19.268	-7.385	-
<b>VARIACIÓN NETA DE PASIVOS FINANCIEROS MENOS POSICIONES ACTIVAS DE TESORERÍA</b>	<b>654</b>	<b>-1.576</b>	<b>-</b>	<b>19.766</b>	<b>20.376</b>	<b>3,1</b>

**NECESIDAD (-) O CAPACIDAD (+) DE ENDEUDAMIENTO**  
EN MILLONES DE EUROS

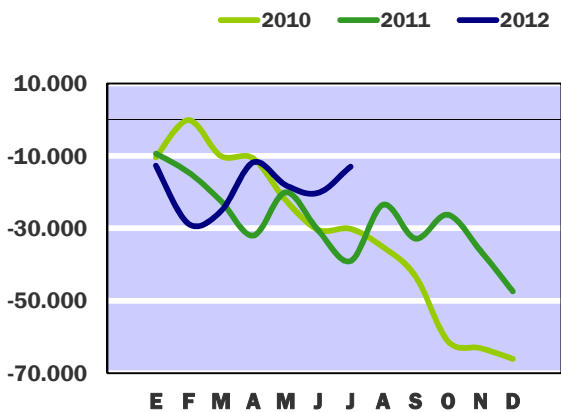

**PRINCIPALES PASIVOS FINANCIEROS NETOS**  
EN MILLONES DE EUROS

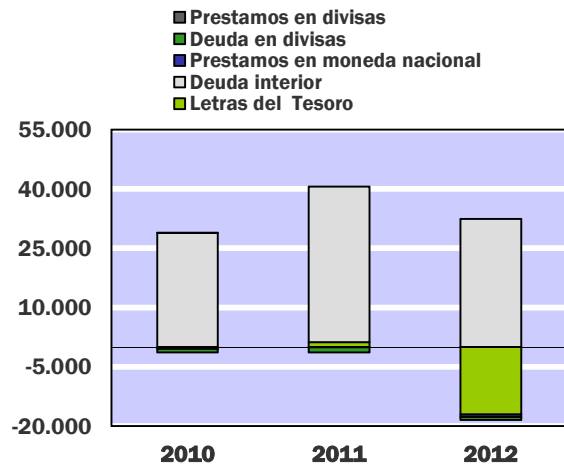

A finales de julio de 2012, la necesidad de endeudamiento del Estado asciende a 12.991 millones de euros, frente a una necesidad de 39.034 millones registrada en el mismo período del año anterior.

Las operaciones netas sobre activos financieros presentan una reducción de 17.965 millones de euros, mientras que el pasado año los activos netos aumentaron en 18.424 millones. Esta reducción está motivada principalmente por el reintegro de 6.000 millones en concepto de devolución de aportaciones del FAAF. Por su parte, hasta el mes de julio, el Estado ha reducido sus depósitos en el Banco de España en 7.385 millones, cifra que incluye la reducción de los depósitos en su cuenta corriente por 125 millones.

Los préstamos del Estado presentan una disminución neta de 1.575 millones de euros, con un volumen de ingresos de 2.595 millones, de los cuales 1.822 millones corresponden a liquidaciones de la línea ICO-Liquidez, y unos pagos que ascienden a 1.020 millones.

La cartera de valores del Estado aumenta en 979 millones, de los que 891 millones corresponden a pagos a SEITTSA de obligaciones que quedaron pendientes de pago en años anteriores.

Las aportaciones financieras netas se han reducido hasta finales de julio en 5.312 millones de euros como consecuencia del reintegro de 6.000 millones en concepto de devolución de aportaciones al FAAF y de unos pagos de 688 millones, de los que 602 millones corresponden a obligaciones pendientes del ejercicio anterior.

Los pasivos financieros en circulación han aumentado en 12.991 millones de euros, pero si se considera la reducción de posiciones activas de tesorería en forma de depósitos, por importe de 7.385 millones, la variación neta de pasivos del Estado habría aumentado estrictamente en 20.376 millones. La financiación neta del Estado se ha obtenido principalmente de la deuda interior negociable, que ha proporcionado 32.419 millones y de Letras a largo plazo que ha aportado 949 millones. Las amortizaciones de Letras a corto plazo han superado a las emisiones en 18.000 millones. La disminución de la deuda en moneda extranjera por importe de 781 millones corresponde al programa de notas a medio plazo emitidas en el mercado europeo. Asimismo, se han amortizado 652 millones de euros de préstamos concedidos por instituciones financieras.

# Necesidad (-) o Capacidad (+) de financiación

## Contabilidad nacional. Base 2008

En millones de euros

	En el mes de JULIO			ACUMULADO a fin de mes		
	<u>2011</u>	<u>2012</u>	%	<u>2011</u>	<u>2012</u>	%
<b>EN MILLONES DE EUROS</b>						
Recursos no financieros	6.342	7.298	15,1	53.126	52.177	-1,8
Empleos no financieros (PDE)	16.898	12.737	-24,6	91.704	100.694	9,8
<b>NECESIDAD (-) O CAPACIDAD (+) DE FINANCIACIÓN (PDE)</b>	<b>-10.556</b>	<b>-5.439</b>	<b>-48,5</b>	<b>-38.578</b>	<b>-48.517</b>	<b>25,8</b>
<b>SALDO PRIMARIO</b>	<b>-8.645</b>	<b>-3.316</b>	<b>-61,6</b>	<b>-26.160</b>	<b>-34.155</b>	<b>30,6</b>
<b>EN PORCENTAJE DEL PIB</b>						
Recursos no financieros	0,60	0,69	-	5,00	4,97	-
Empleos no financieros (PDE)	1,59	1,21	-	8,62	9,58	-
<b>NECESIDAD (-) O CAPACIDAD (+) DE FINANCIACIÓN (PDE)</b>	<b>-0,99</b>	<b>-0,52</b>	<b>-</b>	<b>-3,63</b>	<b>-4,62</b>	<b>-</b>
<b>SALDO PRIMARIO</b>	<b>-0,81</b>	<b>-0,32</b>	<b>-</b>	<b>-2,46</b>	<b>-3,25</b>	<b>-</b>
<b>Pro-memoria:</b>						
<b>PIB utilizado</b>	<b>1.063.355</b>	<b>1.050.600</b>				



**CAPACIDAD (+) ó NECESIDAD (-) DE FINANCIACION**  
CIFRAS ACUMULADAS EN MILLONES DE EUROS

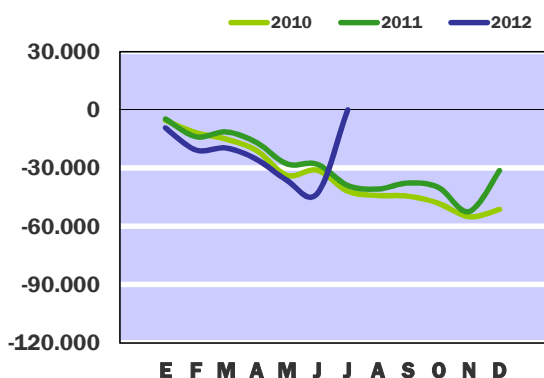

**SALDO PRIMARIO**  
CIFRAS ACUMULADAS EN MILLONES DE EUROS

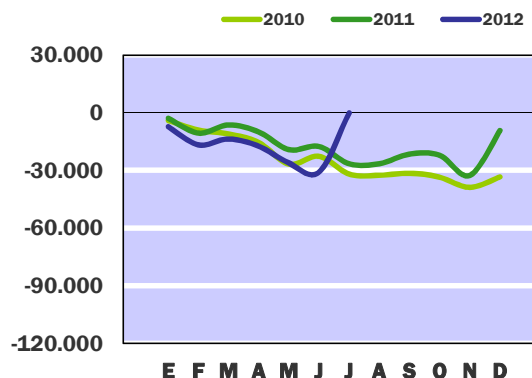

Hasta finales de julio de 2012 la necesidad de financiación del Estado, déficit en términos de la contabilidad nacional, ha sido de 48.517 millones, cifra superior en 9.939 millones a la registrada a finales del mismo periodo de 2011, debido, principalmente, al adelanto de las transferencias a otras Administraciones Públicas.

En términos del PIB estimado, el déficit del Estado es equivalente al 4,62% de dicha magnitud, lo que supone un aumento de 0,99 puntos respecto a julio de 2011, en el que el déficit representó el 3,63% del PIB.

El saldo primario se obtiene una vez deducidos de la capacidad o necesidad de financiación los intereses devengados en el periodo. Hasta finales del mes de julio, los intereses devengados han sido 14.362 millones, cifra superior en un 15,7% a la obtenida a finales del mismo mes del año 2011. El déficit primario ha sido de 34.155 millones y superior en 7.995 millones al obtenido en el mismo periodo del año anterior.

Los recursos no financieros imputados en contabilidad nacional, hasta finales de julio de 2012, han sido 52.177 millones, inferiores en un 1,8% a los devengados en el mismo periodo del año anterior que ascendieron a 53.126 millones. En términos del PIB, los recursos no financieros del Estado son equivalentes al 4,97% de dicha magnitud, ratio inferior en 0,03 puntos a la de julio de 2011. Los empleos no financieros con un importe de 100.694 millones, han aumentado 8.990 millones en relación al año anterior. Dentro del total de empleos se incluyen 9.130 millones correspondientes a la liquidación definitiva del año 2010 del Sistema de Financiación de las Comunidades Autónomas y Corporaciones Locales.

# Recursos no financieros

## Contabilidad nacional. Base 2008

En millones de euros

	En el mes de JULIO			ACUMULADO a fin de mes		
	2011	2012	%	2011	2012	%
<b>IMPUESTOS Y COTIZACIONES SOCIALES</b>	<b>6.703</b>	<b>-17.851</b>	<b>-</b>	<b>49.141</b>	<b>24.138</b>	<b>-50,9</b>
* Impuestos sobre la producción y las importaciones	715	-13.886	-	18.735	1.201	-93,6
- IVA	-173	-12.028	-	13.612	-1.136	-
- Otros	888	-1.858	-	5.123	2.337	-54,4
* Impuestos corrientes sobre la renta, el patrimonio, etc	5.211	-4.780	-	24.311	16.460	-32,3
* Impuestos sobre el capital	14	10	-28,6	82	63	-23,2
* Cotizaciones sociales	763	805	5,5	6.013	6.414	6,7
<b>RENTAS DE LA PROPIEDAD</b>	<b>156</b>	<b>178</b>	<b>14,1</b>	<b>2.915</b>	<b>2.655</b>	<b>-8,9</b>
* Dividendos y otras rentas	14	20	42,9	1.745	1.678	-3,8
* Intereses	142	158	11,3	1.170	977	-16,5
<b>PRODUCCIÓN DE MERCADO Y PAGOS POR OTRA PRODUCCIÓN NO DE MERCADO</b>	<b>98</b>	<b>105</b>	<b>7,1</b>	<b>639</b>	<b>655</b>	<b>2,5</b>
<b>OTROS RECURSOS NO FINANCIEROS</b>	<b>-615</b>	<b>24.866</b>	<b>-</b>	<b>431</b>	<b>24.729</b>	<b>-</b>
* Transferencias entre AAPP	700	26.481	-	4.237	29.359	592,9
* Otros ingresos	-1.315	-1.615	22,8	-3.806	-4.630	21,7
<b>TOTAL RECURSOS NO FINANCIEROS</b>	<b>6.342</b>	<b>7.298</b>	<b>15,1</b>	<b>53.126</b>	<b>52.177</b>	<b>-1,8</b>

**2011**  
RECURSOS NO FINANCIEROS

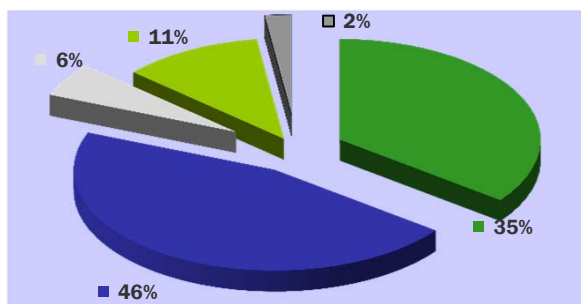

- Impuestos sobre la producción y las importaciones
- Impuestos sobre la renta
- Rentas de la propiedad
- Cotizaciones sociales
- Otros recursos corrientes y de capital

**2012**  
RECURSOS NO FINANCIEROS

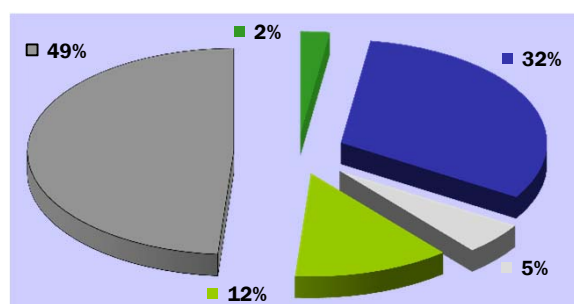

- Impuestos sobre la producción y las importaciones
- Impuestos sobre la renta
- Rentas de la propiedad
- Cotizaciones sociales
- Otros recursos corrientes y de capital

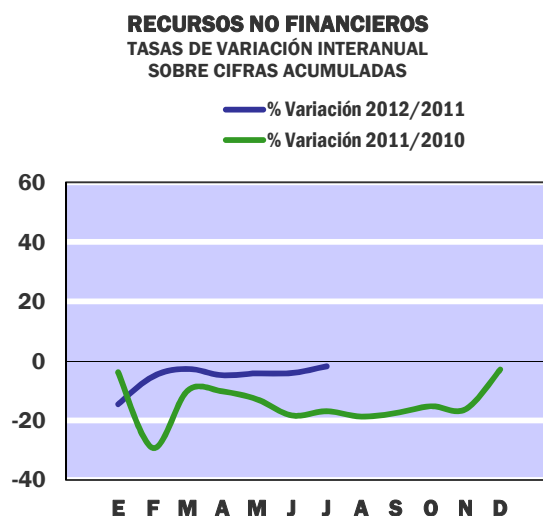
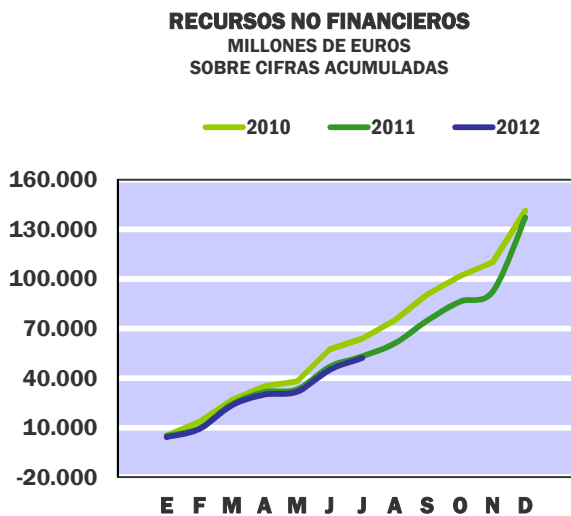

Los recursos no financieros del Estado ascienden en los primeros siete meses de 2012 a 52.177 millones de euros, un 1,8% menos que en el mismo periodo del año anterior. Este resultado viene determinado, principalmente, por el descenso en un 58,9% de los recursos impositivos que con un importe de 17.724 millones de euros, pasan a representar solo el 34,0% de los recursos totales no financieros. En la comparación entre los dos últimos ejercicios se produce una distorsión en la composición de los recursos no financieros de naturaleza impositiva y no impositiva, debido a la liquidación definitiva realizada a Comunidades Autónomas en el mes de julio, correspondiente al ejercicio 2010, que asciende a 25.089 millones de euros y sitúa los recursos cedidos a las Comunidades Autónomas en los siete primeros meses de 2012 en 64.732 millones de euros, frente a 42.188 millones en 2011. Esto se debe a que las entregas a cuenta en 2010 fueron calculadas con unos menores porcentajes de participación, de acuerdo con el anterior sistema de financiación autonómica. No obstante, la caída de los recursos impositivos del Estado en 2012 respecto al año anterior resulta compensada con una devolución al Estado de recursos por Fondo de Suficiencia de 25.816 millones de euros, por lo que el resto de los recursos no financieros, excluidas cotizaciones sociales, pasan de 3.985 millones en 2011 a 28.039 millones a finales de julio de 2012. Finalmente, las cotizaciones sociales con 6.414 millones de euros crecen un 6,7%.

Los impuestos del Estado sobre la producción y las importaciones, con 1.201 millones de euros, descienden un 93,6%, como consecuencia de los hechos anteriormente comentados. Los recursos por IVA registran la cifra negativa de 1.136 millones de euros y los demás impuestos sobre la producción y las importaciones alcanzan los 2.337 millones de euros, un 54,4% menos que hasta julio de 2011. Los impuestos corrientes sobre la renta y el patrimonio ascienden a 21.240 millones de euros, cifra que supone un aumento del 11,2%, impulsado por la medidas de consolidación fiscal aprobadas en los últimos meses que han supuesto un aumento de los recursos por retenciones del trabajo y del capital mobiliario, así como del primer pago a cuenta de sociedades.

Las rentas de la propiedad, con 2.655 millones de euros, registran un descenso del 8,9%, que viene determinado tanto por el retroceso de los dividendos y otras rentas de la propiedad como de los intereses recibidos en un 3,8% y 16,5%, respectivamente. El descenso de los dividendos obedece básicamente a la disminución de los beneficios del Banco de España en un 5,7% y de las Loterías en un 2,7%, y en el de los intereses influye la disminución de los generados por la cuenta corriente del Tesoro en el Banco de España y los procedentes del Fondo para la Adquisición de Activos Financieros en un 41,6% y 89,2%, respectivamente. Los recursos por ventas de la producción aumentan un 2,5% y las transferencias entre Administraciones Públicas aumentan en 25.122 millones debido a la transferencia del Fondo de Garantía de Servicios Públicos Fundamentales asociada al cambio al nuevo modelo de financiación autonómica.

# Empleos no financieros

## Contabilidad nacional. Base 2008

En millones de euros

	En el mes de JULIO			ACUMULADO a fin de mes		
	2011	2012	%	2011	2012	%
CONSUMOS INTERMEDIOS	458	399	-12,9	2.931	2.571	-12,3
REMUNERACIÓN DE ASALARIADOS	1.460	1.153	-21,0	11.347	11.106	-2,1
INTERESES (PDE)	1.911	2.123	11,1	12.418	14.362	15,7
PRESTACIONES SOCIALES DISTINTAS DE LAS TRANSFERENCIAS SOCIALES EN ESPECIE	794	841	5,9	6.386	6.658	4,3
TRANSFERENCIAS SOCIALES EN ESPECIE DE PRODUCTORES DE MERCADO	120	48	-60,0	362	324	-10,5
TRANSFERENCIAS CORRIENTES ENTRE AA.PP.	9.630	6.806	-29,3	44.110	54.354	23,2
COOPERACIÓN INTERNACIONAL CORRIENTE	156	79	-49,4	646	316	-51,1
OTRAS TRANSFERENCIAS CORRIENTES	717	396	-44,8	5.506	6.112	11,0
RESTO EMPLEOS CORRIENTES	184	3	-98,4	385	88	-77,1
FORMACIÓN BRUTA DE CAPITAL	425	655	54,1	3.362	3.197	-4,9
TRANSFERENCIAS DE CAPITAL ENTRE AA.PP.	791	210	-73,5	3.218	1.188	-63,1
AYUDA A LA INVERSIÓN Y OTRAS TRANSFERENCIAS DE CAPITAL	249	23	-90,8	1.118	406	-63,7
ADQUISICIONES MENOS CESIONES DE ACTIVOS NO FINANCIEROS NO PRODUCIDOS	3	1	-66,7	-85	12	-
<b>TOTAL EMPLEOS NO FINANCIEROS (PDE)</b>	<b>16.898</b>	<b>12.737</b>	<b>-24,6</b>	<b>91.704</b>	<b>100.694</b>	<b>9,8</b>

**2011**  
PRINCIPALES EMPLEOS

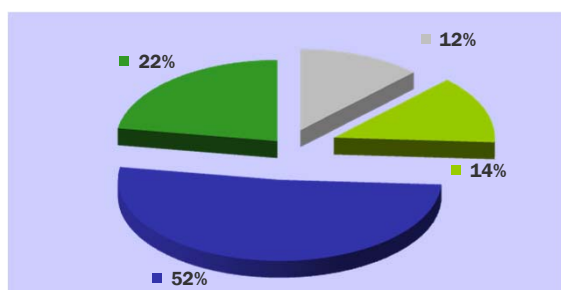

■ Remuneración de asalariados  
 ■ Intereses  
 ■ Transferencias entre Administraciones públicas  
 ■ Resto de empleos corrientes y de capital

**2012**  
PRINCIPALES EMPLEOS

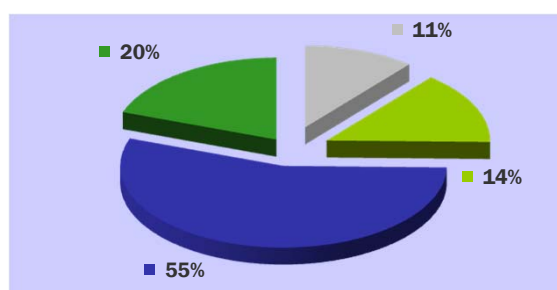

■ Remuneración de asalariados  
 ■ Intereses  
 ■ Transferencias entre Administraciones públicas  
 ■ Resto de empleos corrientes y de capital

**EMPLEOS NO FINANCIEROS**  
MILLONES DE EUROS  
SOBRE CIFRAS ACUMULADAS

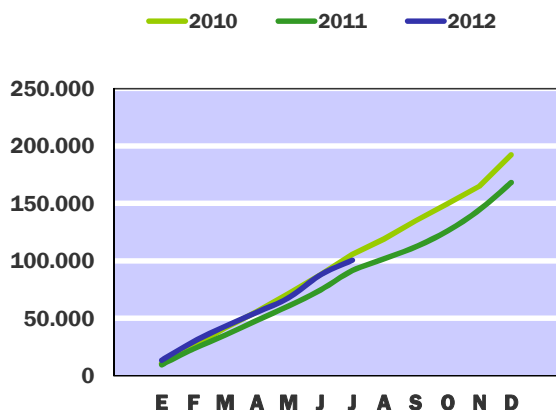

**EMPLEOS NO FINANCIEROS**  
TASAS DE VARIACIÓN INTERANUAL  
SOBRE CIFRAS ACUMULADAS

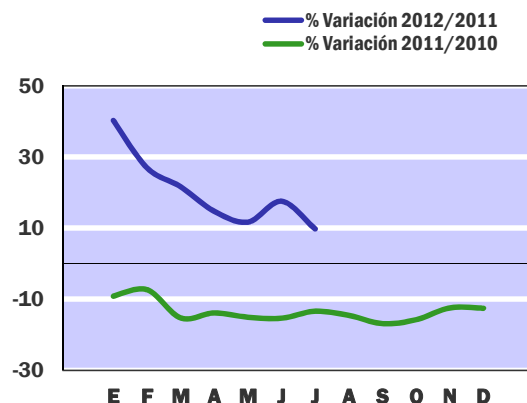

Hasta finales del mes de julio del año en curso, los empleos no financieros del Estado han registrado un volumen de 100.694 millones, con un aumento de 8.990 millones respecto al mismo periodo del año anterior. Los empleos corrientes han ascendido a 95.891 millones con un aumento de 11.800 millones, mientras que los empleos de capital con 4.803 millones han disminuido en 2.810 millones.

El aumento de los empleos corrientes se ha debido, principalmente, a las transferencias corrientes entre Administraciones Públicas que con un gasto de 54.354 millones han aumentado 10.244 millones. Esta subida está motivada por los siguientes hechos:

\* las transferencias a las Administraciones de Seguridad Social que con 19.669 millones han aumentado 1.729 millones respecto a finales de julio de 2011.

\* las transferencias a las CCAA que aumentan 7.835 millones debido, fundamentalmente, a la liquidación definitiva del año 2010 por importe de 7.343 millones.

\* las transferencias a Corporaciones Locales aumentan 1.661 millones, y al igual que en el caso anterior, principalmente, por la liquidación definitiva del año 2010 ha sido de 1.787 millones.

Los intereses derivados del endeudamiento del Estado, valorados según criterio de devengo, con un importe de 14.362 millones han aumentado un 15,7% respecto a finales de julio de 2011.

El resto de los empleos corrientes ha ascendido a 27.175 millones, cifra inferior en 388 millones a la registrada en 2011. De este resto, destacar la rúbrica correspondiente a las transferencias corrientes diversas en la que se recoge la aportación a la Unión Europea por recurso propio basado en la RNB que con 5.400 millones ha aumentado 482 millones.

En los empleos de capital se han producido descensos en todas las rúbricas, si bien en términos cuantitativos destaca la caída de las transferencias de capital entre administraciones públicas, que pasan de 3.218 millones a finales de julio de 2011 a 1.188 millones a finales del mismo periodo de 2012, y la de ayudas a la inversión y otras transferencias de capital que registró un gasto de 1.118 millones en 2011 y de 406 millones en 2012.

# Principales indicadores del Estado

En millones de EUROS

	Contabilidad de caja				Contabilidad nacional. Base 2008			
	Ingresos no financieros	Pagos no financieros	Déficit (-) o Superávit (+) de caja	Saldo primario	Recursos no financieros	Empleos no financieros (PDE)	Necesidad (-) o Capacidad (+) de financiación (PDE)	Saldo primario
<b>2006</b>	141.846	130.375	11.471	27.090	150.661	142.490	8.171	21.978
<b>2007</b>	159.839	139.704	20.135	34.674	165.285	152.927	12.358	26.397
<b>2008</b>	129.335	148.082	-18.747	-2.818	132.614	165.784	-33.170	-18.901
<b>2009</b>	102.038	189.319	-87.281	-69.631	105.783	204.853	-99.070	-82.738
<b>2010</b>	127.337	179.572	-52.235	-32.597	141.061	192.353	-51.292	-33.345
<b>2011</b>	104.145	151.095	-46.950	-24.746	137.056	168.312	-31.256	-9.238
<b>2012</b> Jul.	68.200	99.156	-30.956	-10.924	52.177	100.694	-48.517	-34.155

## 2009

Enero	10.377	12.735	-2.358	-2.247	5.586	10.020	-4.434	-3.096
Febrero	28.656	28.726	-70	5.177	13.285	24.204	-10.919	-8.396
Marzo	31.269	42.614	-11.345	-5.194	23.964	39.287	-15.323	-11.462
Abril	45.882	54.349	-8.467	-1.461	29.750	53.180	-23.430	-18.243
Mayo	45.680	64.782	-19.102	-11.947	30.274	66.434	-36.160	-29.586
Junio	46.352	83.171	-36.819	-29.405	43.237	88.149	-44.912	-36.963
<b>Julio</b>	<b>57.757</b>	<b>108.703</b>	<b>-50.946</b>	<b>-36.154</b>	<b>43.344</b>	<b>109.938</b>	<b>-66.594</b>	<b>-57.213</b>
Agosto	59.181	121.633	-62.452	-47.352	52.506	123.237	-70.731	-59.984
Septiembre	70.701	133.501	-62.800	-47.483	65.895	138.024	-72.129	-60.054
Octubre	89.517	147.119	-57.602	-42.057	77.265	153.769	-76.504	-63.024
Noviembre	95.092	163.601	-68.509	-51.167	82.339	170.848	-88.509	-73.668
Diciembre	102.038	189.319	-87.281	-69.631	105.783	204.853	-99.070	-82.738

## 2010

Enero	10.725	14.315	-3.590	-3.479	5.243	10.683	-5.440	-3.992
Febrero	27.529	35.288	-7.759	-407	13.621	25.323	-11.702	-9.002
Marzo	32.758	48.304	-15.546	-7.967	26.778	41.858	-15.080	-10.954
Abril	49.560	61.953	-12.393	-3.404	35.068	56.048	-20.980	-15.452
Mayo	51.306	74.184	-22.878	-13.826	37.984	71.713	-33.729	-26.730
Junio	55.386	86.180	-30.794	-21.678	57.268	88.336	-31.068	-22.613
<b>Julio</b>	<b>76.330</b>	<b>106.011</b>	<b>-29.681</b>	<b>-13.112</b>	<b>63.933</b>	<b>105.831</b>	<b>-41.898</b>	<b>-31.881</b>
Agosto	78.930	115.984	-37.054	-20.434	75.039	119.097	-44.058	-32.502
Septiembre	92.677	130.616	-37.939	-21.227	90.712	135.208	-44.496	-31.427
Octubre	111.896	146.746	-34.850	-15.402	101.675	149.873	-48.198	-33.523
Noviembre	119.210	162.257	-43.047	-23.531	110.030	165.089	-55.059	-38.802
Diciembre	127.337	179.572	-52.235	-32.597	141.061	192.353	-51.292	-33.345

# Principales indicadores del Estado

En millones de EUROS

	Contabilidad de caja				Contabilidad nacional. Base 2008			
	Ingresos no financieros	Pagos no financieros	Déficit (-) o Superávit (+) de caja	Saldo primario	Recursos no financieros	Empleos no financieros (PDE)	Necesidad (-) o Capacidad (+) de financiación (PDE)	Saldo primario
<b>2006</b>	141.846	130.375	11.471	27.090	150.661	142.490	8.171	21.978
<b>2007</b>	159.839	139.704	20.135	34.674	165.285	152.927	12.358	26.397
<b>2008</b>	129.335	148.082	-18.747	-2.818	132.614	165.784	-33.170	-18.901
<b>2009</b>	102.038	189.319	-87.281	-69.631	105.783	204.853	-99.070	-82.738
<b>2010</b>	127.337	179.572	-52.235	-32.597	141.061	192.353	-51.292	-33.345
<b>2011</b>	104.145	151.095	-46.950	-24.746	137.056	168.312	-31.256	-9.238
<b>2012 Jul.</b>	68.200	99.156	-30.956	-10.924	52.177	100.694	-48.517	-34.155

## 2011

Enero	9.484	17.190	-7.706	-2.166	5.043	9.709	-4.666	-2.808
Febrero	22.930	28.512	-5.582	131	9.637	23.477	-13.840	-10.559
Marzo	27.452	36.613	-9.161	-3.342	24.107	35.481	-11.374	-6.299
Abril	43.648	49.791	-6.143	2.514	31.479	48.300	-16.821	-9.966
Mayo	44.606	58.688	-14.082	-5.325	33.081	60.935	-27.854	-19.167
Junio	45.688	69.183	-23.495	-14.564	46.784	74.806	-28.022	-17.515
<b>Julio</b>	<b>61.385</b>	<b>81.995</b>	<b>-20.610</b>	<b>-11.332</b>	<b>53.126</b>	<b>91.704</b>	<b>-38.578</b>	<b>-26.160</b>
Agosto	63.063	97.345	-34.282	-16.790	61.003	101.787	-40.784	-26.498
Septiembre	73.182	105.163	-31.981	-14.316	74.840	112.448	-37.608	-21.479
Octubre	93.247	119.981	-26.734	-4.909	86.219	126.284	-40.065	-22.090
Noviembre	97.314	135.863	-38.549	-16.594	92.194	144.579	-52.385	-32.568
Diciembre	104.145	151.095	-46.950	-24.746	137.056	168.312	-31.256	-9.238

## 2012

Enero	9.195	18.235	-9.040	-2.790	4.309	13.622	-9.313	-7.259
Febrero	23.063	32.259	-9.196	-2.510	9.139	29.807	-20.668	-16.662
Marzo	28.579	41.399	-12.820	-5.967	23.466	43.162	-19.696	-13.598
Abril	45.737	54.931	-9.194	2.187	29.964	55.426	-25.462	-17.344
Mayo	45.923	65.716	-19.793	-8.238	31.708	68.072	-36.364	-26.116
Junio	49.035	82.082	-33.047	-21.202	44.879	87.957	-43.078	-30.839
<b>Julio</b>	<b>68.200</b>	<b>99.156</b>	<b>-30.956</b>	<b>-10.924</b>	<b>52.177</b>	<b>100.694</b>	<b>-48.517</b>	<b>-34.155</b>
Agosto								
Septiembre								
Octubre								
Noviembre								
Diciembre								

# Notas metodológicas

---

---

## A LA CONTABILIDAD DE CAJA

En la contabilidad de caja se recogen los flujos monetarios de ingresos recaudados y de pagos realizados en el período de referencia. El ámbito de cobertura alcanza a las operaciones efectuadas a través de los registros contables del Presupuesto del Estado y de operaciones no presupuestarias, que constituyen el sistema de la contabilidad pública en sentido estricto. La valoración de las operaciones se realiza de acuerdo a un criterio estricto de caja, es decir, se consideran los ingresos y pagos realizados en cada período, que corresponden tanto a derechos y obligaciones reconocidas en el Presupuesto corriente del ejercicio, como a los derechos y obligaciones que fueron reconocidas en presupuestos de años anteriores y que quedaron pendientes de cobro y de pago, respectivamente.

La información estadística de base procede, prácticamente en su totalidad, de los datos de ingresos, gastos, y operaciones no presupuestarias registrados en el Sistema de Información Contable (SIC), que es la aplicación informática de la contabilidad de la Administración General del Estado que gestiona la IGAE. Los datos se presentan desde un enfoque esencialmente económico, pretendiendo evitar la complejidad de los registros de la contabilidad pública, eliminando las operaciones internas entre ellos, y agregando la información en categorías fácilmente identificables con el propósito de hacer comprensible la situación y evolución de la incidencia monetaria de las principales operaciones realizadas por el Estado durante un período determinado.

Para el análisis de la evolución de los ingresos no financieros se ha tenido en cuenta los ingresos totales no financieros (suma de los ingresos no financieros del Estado y la participación de las Administraciones Territoriales en aquellos impuestos cedidos parcialmente).

**AJUSTES PARA LA OBTENCIÓN DE LOS INGRESOS NO FINANCIEROS HOMOGÉNEOS.** La descripción detallada de la homogeneización de la tasa interanual de los ingresos tributarios puede encontrarse en el apartado 5 del capítulo V “Notas explicativas y fuentes” del Informe mensual de Recaudación que se difunde en la sección de Estadísticas Tributarias de la página web de la AEAT ([www.aeat.es](http://www.aeat.es)). No obstante, entre los ajustes que afectan a los ingresos impositivos se deben destacar, en primer lugar, las devoluciones adelantadas o retrasadas respecto al ritmo de ejecución de una campaña considerada como normal o tipo para las principales figuras impositivas (IRPF, Impuesto de Sociedades, e IVA), y, en segundo lugar, los ingresos de evolución más atípica en el tiempo, principalmente los asociados a las retenciones del trabajo de las Administraciones Públicas (se sustituyen los ingresos realizados por los derechos reconocidos, ajustando las diferentes periodicidades de las autoliquidaciones), las retenciones de capital sobre intereses de la Deuda Pública (los periodos de vencimientos de la Deuda y los criterios de distribución entre IRPF, Impuesto de Sociedades e Impuesto sobre la Renta de los no Residentes han cambiado significativamente en los últimos años).



---

---

En cuanto a los ajustes efectuados a los ingresos no impositivos, cabe señalar entre otros los considerados de evolución más irregular en el tiempo como la tasa de reserva de dominio público radioeléctrico (dentro del capítulo de Tasas y otros ingresos) y los beneficios del Banco de España (dentro del capítulo de Ingresos patrimoniales).

Para el análisis de la evolución de los pagos no financieros se han tenido en cuenta los pagos totales no financieros del ejercicio, incluyendo dentro de los mismos los pagos satisfechos como contraprestación por las obligaciones reconocidas en el periodo, los pagos realizados durante cada periodo para satisfacer obligaciones reconocidas con cargo a presupuestos de ejercicios anteriores y que no se hicieron efectivas en los mismos, y las cantidades efectivamente satisfechas antes de su aplicación definitiva al presupuesto de gastos (pagos extrapresupuestarios).

## **A LA CONTABILIDAD NACIONAL**

La información se elabora siguiendo los criterios generales de contabilidad nacional establecidos por el Sistema Europeo de Cuentas (SEC 95) y de acuerdo a las reglas específicas del Manual del SEC 95 sobre el déficit público y la deuda pública, que constituyen el marco de referencia de obligado cumplimiento para todos los países miembros de la Unión Europea. En el sistema de contabilidad nacional los flujos se registran ateniéndose al principio de devengo, es decir, cuando se crea, transforma o extingue el valor económico, o cuando nacen, se transforman o se cancelan los derechos y las obligaciones.

La cobertura de los datos del Estado en contabilidad nacional incluye las operaciones anotadas en los registros de la contabilidad pública, Presupuesto del Estado y operaciones no presupuestarias, así como las operaciones efectuadas a través de las cuentas del Tesoro en el Banco de España, y todas aquellas operaciones que realizan otras unidades públicas por cuenta del Estado, independientemente del momento en el que se efectúe su aplicación a los registros de la contabilidad pública. Las operaciones del Presupuesto del Estado se registran en el momento en que se reconoce el derecho o la obligación, mientras que las efectuadas a través de los otros registros contables se consideran en el mismo momento en que se realizan.

En el cuadro de la página 18, dentro de los "otros ingresos" se incluye el ajuste por recaudación incierta, minorando las transferencias de capital recibidas.

Las fuentes de información estadística comprenden los registros del Sistema de Información Contable (SIC) de la IGAE, así como información estadística procedente de la Dirección General del Tesoro y Política Financiera. De igual modo, se utiliza información suministrada por la Intervención General del Banco de España, con relación a los movimientos de las operaciones realizadas a través de las cuentas del Estado en el Banco de España, y otros registros estadísticos de unidades públicas que efectúan operaciones por cuenta del Estado.