



# Principales indicadores de la actividad económica y financiera del Estado

**MAYO 2011**

---

N.I.P.O.: 601-11-039-8

**Elaboración y Coordinación:**

**Intervención General Administración del Estado**

**Subdirección General de Análisis y Cuentas Económicas del Sector Público**

<http://www.igae.pap.meh.es>

Informes y cuentas económicas del sector público

# Índice

---

---

## PRINCIPALES INDICADORES

Saldo de las operaciones no financieras del Estado	4
--	---

## CONTABILIDAD DE CAJA

Déficit (-) o superávit (+) de caja no financiero	6
Texto y gráficos	7
Ingresos no financieros	8
Texto	10
Ingresos homogéneos y gráficos	11
Pagos no financieros	12
Texto y gráficos	13
Necesidad (-) o capacidad (+) de endeudamiento y variación de pasivos financieros	14
Texto y gráficos	15

## CONTABILIDAD NACIONAL

Necesidad (-) o capacidad (+) de financiación	16
Texto y gráficos	17
Recursos no financieros	18
Texto y gráficos	19
Empleos no financieros	20
Texto y gráfico	21
Anexo estadístico	22
Notas metodológicas	24

## CALENDARIO DE LAS NEDD DEL FMI

De acuerdo a los requisitos establecidos en las Normas Especiales para la Divulgación de Datos (NEDD) del Fondo Monetario Internacional (FMI), la IGAE publica a través de la red INTERNET un calendario que indica las fechas concretas, o aproximadas, en las que serán difundidos los datos correspondientes a los indicadores económicos relativos al sector fiscal, dentro del proyecto NEDD, que son elaborados por la IGAE y que están referidos al déficit en contabilidad nacional del sector Administraciones Públicas y del Estado. Dicho calendario se publica en la sección "Indicadores y cuentas económicas del Sector Público" dentro de la dirección <http://www.igae.pap.meh.es>

# Saldo de las operaciones no financieras del Estado

Datos acumulados a finales de mayo

En millones de euros y porcentaje sobre el PIB

## CONTABILIDAD DE CAJA

	<b>2010</b>	<b>2011</b>
	<b>=====</b>	<b>=====</b>
<b>Déficit (-) o superávit (+) de caja</b>	<b>-22.878</b>	<b>-14.082</b>
<b>En porcentaje del PIB</b>	<b>-2,15</b>	<b>-1,29</b>
<b>Saldo primario en caja</b>	<b>-13.826</b>	<b>-5.325</b>
<b>En porcentaje del PIB</b>	<b>-1,30</b>	<b>-0,49</b>

### Pro-memoria:

<b>PIB utilizado</b>	<b>1.062.591</b>	<b>1.089.919</b>
----------------------	------------------	------------------

# Saldo de las operaciones no financieras del Estado

## Datos acumulados a finales de mayo

---

En millones de euros y porcentaje sobre el PIB

### CONTABILIDAD NACIONAL

	<b>2010</b>	<b>2011</b>
	====	====
<b>Necesidad (-) o capacidad (+) de financiación (PDE)</b>	<b>-18.280</b>	<b>-13.767</b>
<b>En porcentaje del PIB</b>	<b>-1,72</b>	<b>-1,26</b>
<b>Saldo primario</b>	<b>-11.280</b>	<b>-5.078</b>
<b>En porcentaje del PIB</b>	<b>-1,06</b>	<b>-0,47</b>

#### Pro-memoria:

<b>PIB utilizado</b>	<b>1.062.591</b>	<b>1.089.919</b>
----------------------	------------------	------------------

# Déficit (-) o Superávit (+) de caja no financiero

## Contabilidad de caja

En millones de euros

	En el mes de MAYO			ACUMULADO a fin de mes		
	<u>2010</u>	<u>2011</u>	%	<u>2010</u>	<u>2011</u>	%
<b>EN MILLONES DE EUROS</b>						
Ingresos no financieros	1.746	958	-45,1	51.306	44.606	-13,1
Pagos no financieros	12.231	8.897	-27,3	74.184	58.688	-20,9
<b>DÉFICIT (-) O SUPERÁVIT (+) DE CAJA</b>	<b>-10.485</b>	<b>-7.939</b>	<b>-24,3</b>	<b>-22.878</b>	<b>-14.082</b>	<b>-38,4</b>
<b>SALDO PRIMARIO</b>	<b>-10.422</b>	<b>-7.839</b>	<b>-24,8</b>	<b>-13.826</b>	<b>-5.325</b>	<b>-61,5</b>
<b>EN PORCENTAJE DEL PIB</b>						
Ingresos no financieros	0,16	0,09	-	4,83	4,09	-
Pagos no financieros	1,15	0,82	-	6,98	5,38	-
<b>DÉFICIT (-) O SUPERÁVIT (+) DE CAJA</b>	<b>-0,99</b>	<b>-0,73</b>	<b>-</b>	<b>-2,15</b>	<b>-1,29</b>	<b>-</b>
<b>SALDO PRIMARIO</b>	<b>-0,98</b>	<b>-0,72</b>	<b>-</b>	<b>-1,30</b>	<b>-0,49</b>	<b>-</b>
<b>Pro-memoria:</b>						
<b>PIB utilizado</b>	<b>1.062.591</b>	<b>1.089.919</b>				

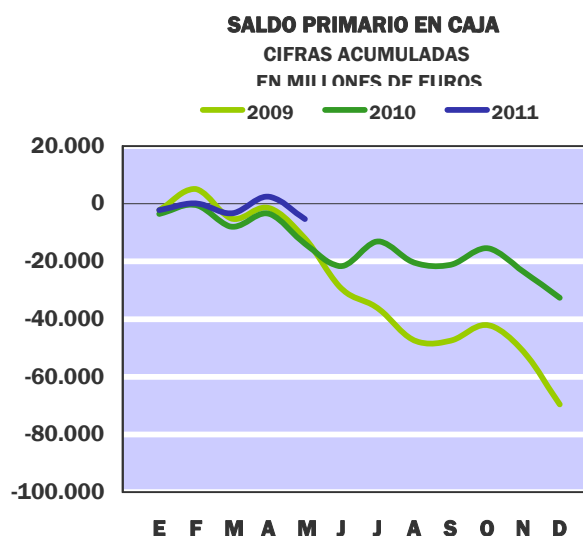
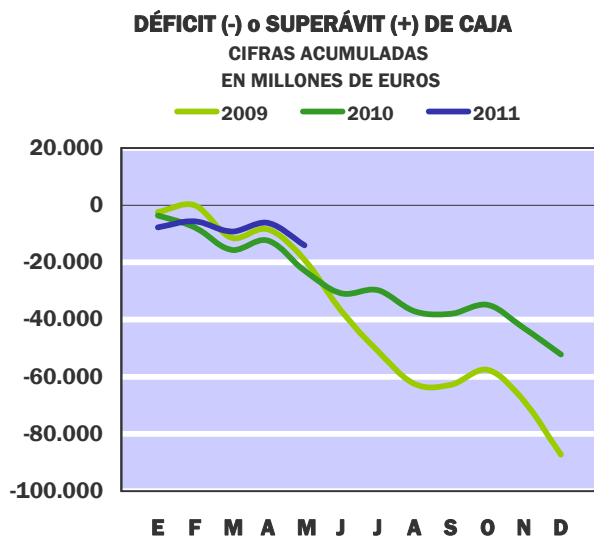

Las cuentas no financieras del Estado presentan a finales de mayo de 2011 un déficit de caja de 14.082 millones de euros, un 38,4% inferior al del mismo periodo de 2010. Este descenso se explica por la reducción del 20,9% experimentada por los pagos, aunque ha sido compensada en parte por un descenso de los ingresos recaudados del 13,1%. En términos del PIB, el déficit de caja representa el 1,29%, frente al 2,15% de 2010. No obstante, conviene señalar que la plena aplicación en 2011 del nuevo sistema de financiación de las Comunidades Autónomas de régimen común, aprobado por la Ley 22/2009, va a suponer con respecto al sistema transitorio registrado en 2010, un descenso de los pagos por transferencias a las Comunidades Autónomas y un aumento de los ingresos cedidos por la aplicación de los nuevos porcentajes de cálculo, lo que va a dificultar la comparación entre los dos ejercicios.

Los ingresos no financieros del Estado obtenidos hasta mayo han ascendido a 44.606 millones de euros, con un descenso del 13,1% en relación con la recaudación del año anterior, descenso que en términos del PIB se cifra en 0,74 puntos porcentuales, de manera que los ingresos recaudados se sitúan en el 4,09% del PIB. De esta cifra se ha descontado la participación que corresponde a los entes territoriales en el IRPF, IVA e Impuestos especiales conforme a su sistema de financiación, que ha ascendido a 30.756 millones de euros, con un aumento del 54,8% respecto de la de mayo de 2010.

Por su parte, los pagos no financieros han ascendido a 58.688 millones de euros, 15.496 millones menos que en el mes de mayo del año anterior, de los que 12.568 millones corresponden a transferencias corrientes, principalmente por la aplicación íntegra del nuevo sistema de financiación de las Comunidades Autónomas, y 1.628 millones a transferencias de capital. En términos del PIB, los pagos no financieros representan el 5,38%, 1,60 puntos menos que la ratio de 2010.

Los gastos financieros han ascendido a 8.757 millones de euros, frente a los 9.052 millones del año anterior. Si de la cifra de déficit se deducen los pagos por intereses se obtiene el saldo primario que, a finales de mayo de 2011 asciende a un importe negativo de 5.325 millones de euros, frente a los 13.826 millones de déficit primario del año precedente. Con relación al PIB estimado para el ejercicio, el déficit primario de caja equivale al 0,49%.

# Ingresos no financieros

## Contabilidad de caja

En millones de euros

	En el mes de MAYO						% Variación	
	2010			2011				
	Estado	CCAA CCLL	TOTAL	Estado	CCAA CCLL	TOTAL	Estado	TOTAL
<b>IMPUESTOS DIRECTOS Y COTIZACIONES SOCIALES</b>	<b>-538</b>	<b>2.096</b>	<b>1.558</b>	<b>-851</b>	<b>3.087</b>	<b>2.236</b>	<b>58,2</b>	<b>43,5</b>
- Renta de personas físicas	-760	2.096	1.336	-1.260	3.087	1.827	65,8	36,8
- Renta de sociedades	126	-	126	247	-	247	96,0	96,0
- Renta de no residentes	-6	-	-6	69	-	69	-	-
- Cuota de derechos pasivos	93	-	93	73	-	73	-21,5	-21,5
- Otros	9	-	9	20	-	20	122,2	122,2
<b>IMPUESTOS INDIRECTOS</b>	<b>1.970</b>	<b>1.879</b>	<b>3.849</b>	<b>1.217</b>	<b>3.065</b>	<b>4.282</b>	<b>-38,2</b>	<b>11,2</b>
- Impuesto sobre el valor añadido (IVA)	947	1.091	2.038	486	2.011	2.497	-48,7	22,5
* IVA. Importaciones	623	-	623	710	-	710	14,0	14,0
* IVA. Operaciones interiores	324	1.091	1.415	-224	2.011	1.787	-	26,3
- Impuestos especiales	788	788	1.576	508	1.054	1.562	-35,5	-0,9
* Alcohol y bebidas derivadas	35	26	61	14	41	55	-60,0	-9,8
* Cerveza	10	9	19	5	13	18	-50,0	-5,3
* Productos intermedios	2	-	2	1	2	3	-50,0	50,0
* Labores del Tabaco	310	285	595	243	400	643	-21,6	8,1
* Hidrocarburos	433	353	786	255	481	736	-41,1	-6,4
* Electricidad	-2	115	113	-10	117	107	400,0	-5,3
- Impuesto sobre primas de seguro	124	-	124	120	-	120	-3,2	-3,2
- Tráfico exterior	111	-	111	102	-	102	-8,1	-8,1
- Otros	-	-	-	1	-	1	-	-
<b>TASAS, PRECIOS PÚBLICOS Y OTROS INGRESOS</b>	<b>349</b>	<b>-</b>	<b>349</b>	<b>373</b>	<b>-</b>	<b>373</b>	<b>6,9</b>	<b>6,9</b>
<b>TRANSFERENCIAS CORRIENTES</b>	<b>-205</b>	<b>-</b>	<b>-205</b>	<b>223</b>	<b>-</b>	<b>223</b>	<b>-</b>	<b>-</b>
<b>INGRESOS PATRIMONIALES</b>	<b>198</b>	<b>-</b>	<b>198</b>	<b>64</b>	<b>-</b>	<b>64</b>	<b>-67,7</b>	<b>-67,7</b>
<b>ENAJENACIÓN DE INVERSIONES REALES</b>	<b>20</b>	<b>-</b>	<b>20</b>	<b>15</b>	<b>-</b>	<b>15</b>	<b>-25,0</b>	<b>-25,0</b>
<b>TRANSFERENCIAS DE CAPITAL</b>	<b>8</b>	<b>-</b>	<b>8</b>	<b>26</b>	<b>-</b>	<b>26</b>	<b>225,0</b>	<b>225,0</b>
Otros ingresos sin clasificar	-56	-	-56	-109	-	-109	94,6	94,6
<b>TOTAL INGRESOS NO FINANCIEROS</b>	<b>1.746</b>	<b>3.975</b>	<b>5.721</b>	<b>958</b>	<b>6.152</b>	<b>7.110</b>	<b>-45,1</b>	<b>24,3</b>



# Ingresos no financieros

## Contabilidad de caja

En millones de euros

	ACUMULADO a finales de MAYO							
	2010			2011			% Variación	
	Estado	CCAA CCLL	TOTAL	Estado	CCAA CCLL	TOTAL	Estado	TOTAL
<b>IMPUESTOS DIRECTOS Y COTIZACIONES SOCIALES</b>	<b>23.878</b>	<b>10.480</b>	<b>34.358</b>	<b>19.808</b>	<b>15.434</b>	<b>35.242</b>	<b>-17,0</b>	<b>2,6</b>
- Renta de personas físicas	18.199	10.480	28.679	14.447	15.434	29.881	-20,6	4,2
- Renta de sociedades	4.383	-	4.383	3.883	-	3.883	-11,4	-11,4
- Renta de no residentes	805	-	805	957	-	957	18,9	18,9
- Cuota de derechos pasivos	457	-	457	470	-	470	2,8	2,8
- Otros	34	-	34	51	-	51	50,0	50,0
<b>IMPUESTOS INDIRECTOS</b>	<b>22.236</b>	<b>9.394</b>	<b>31.630</b>	<b>18.949</b>	<b>15.322</b>	<b>34.271</b>	<b>-14,8</b>	<b>8,3</b>
- Impuesto sobre el valor añadido (IVA)	16.991	5.455	22.446	15.285	10.054	25.339	-10,0	12,9
* IVA. Importaciones	2.797	-	2.797	3.678	-	3.678	31,5	31,5
* IVA. Operaciones interiores	14.194	5.455	19.649	11.607	10.054	21.661	-18,2	10,2
- Impuestos especiales	4.048	3.939	7.987	2.410	5.268	7.678	-40,5	-3,9
* Alcohol y bebidas derivadas	193	135	328	120	201	321	-37,8	-2,1
* Cerveza	52	44	96	23	70	93	-55,8	-3,1
* Productos intermedios	5	3	8	3	5	8	-40,0	-
* Labores del Tabaco	1.467	1.424	2.891	783	1.998	2.781	-46,6	-3,8
* Hidrocarburos	2.308	1.760	4.068	1.469	2.410	3.879	-36,4	-4,6
* Electricidad	23	573	596	12	584	596	-47,8	-
- Impuesto sobre primas de seguro	607	-	607	605	-	605	-0,3	-0,3
- Tráfico exterior	579	-	579	639	-	639	10,4	10,4
- Otros	11	-	11	10	-	10	-9,1	-9,1
<b>TASAS, PRECIOS PÚBLICOS Y OTROS INGRESOS</b>	<b>2.558</b>	<b>-</b>	<b>2.558</b>	<b>2.030</b>	<b>-</b>	<b>2.030</b>	<b>-20,6</b>	<b>-20,6</b>
<b>TRANSFERENCIAS CORRIENTES</b>	<b>-39</b>	<b>-</b>	<b>-39</b>	<b>1.142</b>	<b>-</b>	<b>1.142</b>	<b>-</b>	<b>-</b>
<b>INGRESOS PATRIMONIALES</b>	<b>2.525</b>	<b>-</b>	<b>2.525</b>	<b>2.325</b>	<b>-</b>	<b>2.325</b>	<b>-7,9</b>	<b>-7,9</b>
<b>ENAJENACIÓN DE INVERSIONES REALES</b>	<b>61</b>	<b>-</b>	<b>61</b>	<b>71</b>	<b>-</b>	<b>71</b>	<b>16,4</b>	<b>16,4</b>
<b>TRANSFERENCIAS DE CAPITAL</b>	<b>73</b>	<b>-</b>	<b>73</b>	<b>221</b>	<b>-</b>	<b>221</b>	<b>202,7</b>	<b>202,7</b>
Otros ingresos sin clasificar	14	-	14	60	-	60	328,6	328,6
<b>TOTAL INGRESOS NO FINANCIEROS</b>	<b>51.306</b>	<b>19.874</b>	<b>71.180</b>	<b>44.606</b>	<b>30.756</b>	<b>75.362</b>	<b>-13,1</b>	<b>5,9</b>

# Ingresos no financieros

## Contabilidad de caja

---

La recaudación no financiera del Estado hasta el mes de mayo del año 2011 se eleva a 44.606 millones de euros, un 13,1% menos que en igual periodo del año anterior. En este descenso influye en buena medida la aplicación en su integridad del nuevo sistema de financiación de las Comunidades Autónomas de régimen común en 2011 y la adaptación del importe de las entregas a cuenta a mayores porcentajes de participación en los impuestos cedidos por el Estado. Antes de deducir las entregas a cuenta a las Administraciones Territoriales los ingresos totales ascienden a 75.362 millones de euros y registran un aumento del 5,9%, superior en 1,6 puntos porcentuales al acumulado a finales de abril.

Los ingresos impositivos totales se elevan a 69.513 millones de euros, un 5,3% más que en igual periodo del año anterior, impulsados por dos factores de carácter transitorio: el distinto calendario de vencimientos de intereses de la Deuda Pública, dado que las retenciones netas superan en 442 millones de euros las de igual periodo de 2010, y el menor adelanto relativo de las devoluciones respecto a la campaña tipo. Ambos factores se corrigen en la tasa homogénea que se sitúa en el 4,0%, por encima del 3,4% necesario para cumplir el Presupuesto. El resto de los ingresos no financieros alcanza la cifra de 5.849 millones de euros, un 12,7% más que en 2010.

La recaudación del Estado por impuestos directos desciende un 17,0%, tasa que se sitúa en un aumento del 2,6% para unos ingresos totales de 35.242 millones de euros, es decir, antes de deducir las entregas a cuenta por la participación de las Administraciones Territoriales en el IRPF. El IRPF con una recaudación de 29.881 millones acelera su tasa de crecimiento acumulada hasta el 4,2%, por el impulso de las menores devoluciones solicitadas del ejercicio 2010, la eliminación de la devolución anticipada por nacimiento en 2011 y el aumento de las retenciones del trabajo. Las retenciones del trabajo crecen un 2,5%, cuatro décimas menos que a finales de abril, debido a que el impacto de la supresión parcial de la deducción de hasta 400 euros se va diluyendo a medida que avanza el año. Las retenciones del capital mobiliario continúan ralentizando su caída hasta el 11,9%, después del aumento registrado en el mes de mayo en un 10,0%; en su descenso acumulado influye en buena medida el efecto anticipación previo a la subida de tipos impositivos que tuvo lugar en enero de 2010, absorbido en parte con la evolución positiva de las retenciones sobre intereses de depósitos bancarios y sobre dividendos, excluido el mal dato recaudatorio del mes de enero. El Impuesto de Sociedades registra un descenso del 11,4% atribuible en buena medida al descenso en un 17,1% de los pagos fraccionados y en particular de los grupos consolidados, por la mayor repercusión de la libertad de amortización, la posibilidad de compensar bases imponibles negativas generadas en años anteriores y la necesidad de elevar las dotaciones por provisiones.

La recaudación del Estado por impuestos indirectos desciende un 14,8%, tasa que pasa a registrar un aumento del 8,3% para unos ingresos totales de 34.271 millones de euros. Los ingresos del IVA ascienden a 25.339 millones de euros y aceleran su ritmo de crecimiento en un punto, hasta el 12,9%, impulsado por la subida de tipos impositivos, la reducción de las devoluciones realizadas que reflejan ya el descenso del importe solicitado del IVA anual de 2010, así como por el aumento de las ventas interiores nominales de grandes empresas. La recaudación por Impuestos Especiales asciende a 7.678 millones de euros y reduce su descenso del 4,6% de finales de abril al 3,9%, debido, principalmente, al aumento en un 8,1% de los ingresos del Impuesto Especial sobre las Labores del Tabaco en el mes de mayo, asociado a la acumulación de existencias previa a la subida de precios.

En el aumento del resto de los ingresos no financieros, en un 12,7%, influyen las transferencias corrientes recibidas de Comunidades Autónomas asociadas al nuevo sistema de financiación autonómica, que absorben la caída de las diferencias entre valores de reembolso y emisión de Deuda Pública y de las comisiones por avales a la banca para la emisión de deuda.

# Ingresos no financieros homogéneos

(Incluye la participación de las Administraciones Territoriales y otros ajustes)

En millones de euros

	En el mes de MAYO			ACUMULADO a fin de mes		
	2010	2011	%	2010	2011	%
<b>IMPUESTOS DIRECTOS Y COTIZACIONES SOCIALES</b>	<b>2.199</b>	<b>2.380</b>	<b>8,2</b>	<b>35.080</b>	<b>35.214</b>	<b>0,4</b>
- Renta de personas físicas	1.793	1.959	9,3	29.488	30.221	2,5
- Renta de sociedades	231	258	11,7	4.332	3.750	-13,4
- Otros	175	163	-6,9	1.260	1.243	-1,3
<b>IMPUESTOS INDIRECTOS</b>	<b>3.889</b>	<b>4.228</b>	<b>8,7</b>	<b>31.669</b>	<b>34.173</b>	<b>7,9</b>
- Impuesto sobre el valor añadido (IVA)	2.035	2.408	18,3	22.290	25.083	12,5
- Impuestos especiales	1.618	1.597	-1,3	8.182	7.837	-4,2
- Otros	235	223	-5,1	1.197	1.254	4,8
<b>OTROS INGRESOS NO FINANCIEROS</b>	<b>312</b>	<b>588</b>	<b>88,5</b>	<b>4.902</b>	<b>5.644</b>	<b>15,1</b>
<b>INGRESOS NO FINANCIEROS HOMOGÉNEOS</b>	<b>6.400</b>	<b>7.196</b>	<b>12,4</b>	<b>71.651</b>	<b>75.031</b>	<b>4,7</b>

Nota : Los ajustes efectuados para la obtención de los ingresos homogéneos se encuentran detallados en las notas metodológicas de la página 24.

**INGRESOS NO FINANCIEROS  
EN MILLONES DE EUROS**

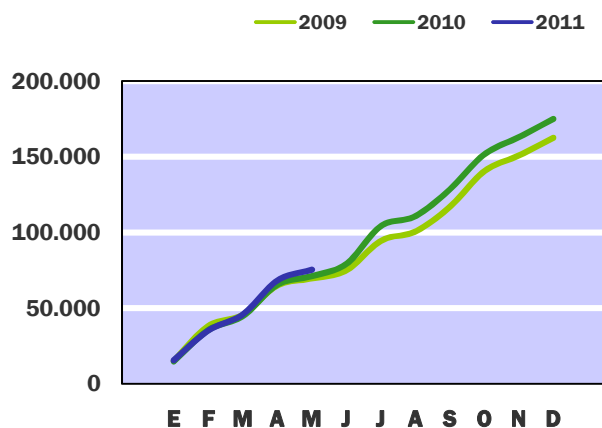

**INGRESOS NO FINANCIEROS HOMOGÉNEOS  
TASAS DE VARIACIÓN INTERANUAL  
SOBRE CIFRAS ACUMULADAS**

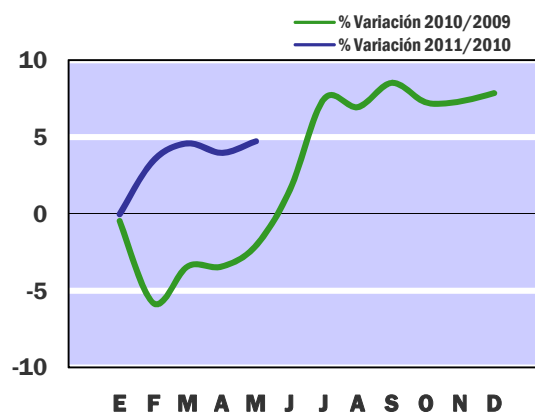

# Pagos no financieros

## Contabilidad de caja

En millones de euros

	En el mes de MAYO			ACUMULADO a fin de mes		
	2010	2011	%	2010	2011	%
<b>GASTOS DE PERSONAL</b>	<b>2.048</b>	<b>1.953</b>	<b>-4,6</b>	<b>9.997</b>	<b>9.998</b>	<b>0,0</b>
- Sueldos y salarios del personal activo	1.063	1.028	-3,3	5.433	5.184	-4,6
- Cotizaciones sociales y gastos sociales a cargo del empleador	274	172	-37,2	1.012	929	-8,2
- Prestaciones sociales	711	753	5,9	3.552	3.885	9,4
<b>GASTOS CORRIENTES EN BIENES Y SERVICIOS</b>	<b>306</b>	<b>294</b>	<b>-3,9</b>	<b>1.593</b>	<b>1.505</b>	<b>-5,5</b>
<b>GASTOS FINANCIEROS</b>	<b>63</b>	<b>100</b>	<b>58,7</b>	<b>9.052</b>	<b>8.757</b>	<b>-3,3</b>
<b>TRANSFERENCIAS CORRIENTES</b>	<b>8.980</b>	<b>5.648</b>	<b>-37,1</b>	<b>43.677</b>	<b>31.109</b>	<b>-28,8</b>
- A Organismos Autónomos	1.514	1.530	1,1	7.676	7.465	-2,7
- A Comunidades Autónomas	3.355	1.146	-65,8	17.405	5.942	-65,9
* Sistema de financiación	3.355	1.111	-66,9	16.832	5.572	-66,9
- Fondo de Suficiencia Global	2.484	678	-72,7	12.422	3.389	-72,7
- Fondo de Garantía	-	433	-	-	2.167	-
- Resto sistema de financiación	871	-	-	4.410	16	-99,6
* Otras transferencias a CCAA	-	35	-	573	370	-35,4
- A Corporaciones Locales	1.494	1.155	-22,7	6.104	5.728	-6,2
* Participación en los ingresos del Estado	983	1.102	12,1	4.916	5.509	12,1
- Al Exterior	886	780	-12,0	5.943	5.254	-11,6
* Aportación al Presupuesto General de la UE	850	738	-13,2	5.565	5.050	-9,3
- Al Sector privado: familias y empresas	145	200	37,9	1.391	1.326	-4,7
- Otras transferencias	1.586	837	-47,2	5.158	5.394	4,6
<b>INVERSIONES REALES</b>	<b>493</b>	<b>550</b>	<b>11,6</b>	<b>3.946</b>	<b>3.028</b>	<b>-23,3</b>
- Inversión civil	434	372	-14,3	3.304	2.488	-24,7
* Ministerio de Fomento	278	268	-3,6	2.128	1.682	-21,0
* Ministerio de Medio Ambiente, Medio Rural y Marino	93	65	-30,1	638	517	-19,0
- Inversión del Ministerio de Defensa	59	178	201,7	642	540	-15,9
<b>TRANSFERENCIAS DE CAPITAL</b>	<b>341</b>	<b>352</b>	<b>3,2</b>	<b>5.919</b>	<b>4.291</b>	<b>-27,5</b>
- A Organismos Autónomos	39	37	-5,1	399	534	33,8
- A Comunidades Autónomas	106	127	19,8	1.638	1.339	-18,3
* Fondos de Compensación Interterritorial	61	54	-11,5	526	409	-22,2
- A Corporaciones Locales	8	4	-50,0	2.070	548	-73,5
- Al Exterior	1	1	-	231	333	44,2
- Al Sector privado: familias y empresas	107	128	19,6	924	803	-13,1
- Otras transferencias	80	55	-31,3	657	734	11,7
<b>TOTAL PAGOS NO FINANCIEROS</b>	<b>12.231</b>	<b>8.897</b>	<b>-27,3</b>	<b>74.184</b>	<b>58.688</b>	<b>-20,9</b>

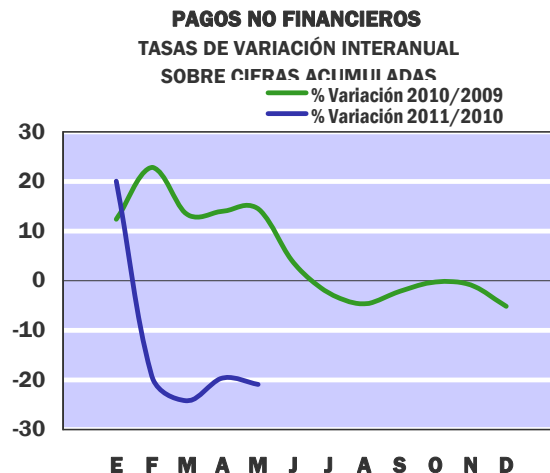
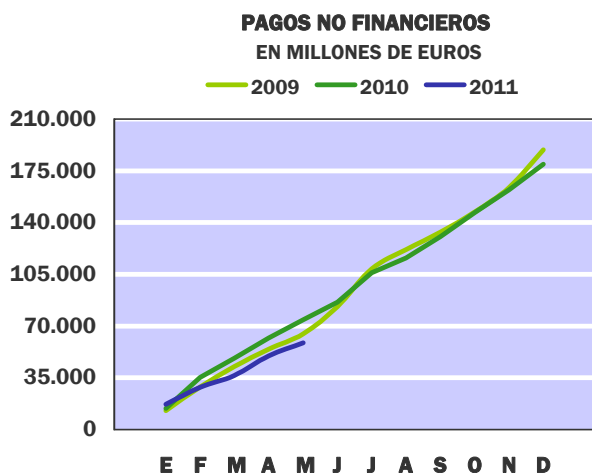

Los pagos efectuados por el Estado hasta el mes de mayo ascienden a 58.688 millones de euros, con un descenso del 20,9% respecto al año anterior. Los gastos de personal alcanzan 9.998 millones de ellos, la misma cifra que el año anterior. El descenso del 5,2% experimentado por los gastos del personal activo, que incluyen retribuciones y cotizaciones sociales y ascienden a 6.113 millones, es compensado por el incremento del 9,4% de las prestaciones sociales, hasta alcanzar 3.885 millones, derivado del abono de la compensación por la desviación del IPC de 2010. Descontando el efecto de esta desviación las prestaciones sociales aumentarían un 3,9%, mientras que el total de gastos de personal descendería un 1,9%.

Los gastos financieros, con 8.757 millones de euros, descienden un 3,3%, si bien la evolución de este capítulo está condicionada por el calendario de vencimientos de los intereses de la deuda.

Las transferencias corrientes, que suponen el 53,0 % del total de pagos, bajan un 28,8% por el descenso del 65,9% en las destinadas a CCAA, debido a que el presupuesto de 2011 recoge la plena aplicación del nuevo sistema de las CCAA de régimen común, como establece la Ley 22/2009, mientras que en 2010 se aplicó un sistema transitorio, lo que supone que la comparación interanual no sea homogénea. En 2011, las entregas a cuenta por el Fondo de Suficiencia Global ascienden a 3.389 millones de euros y la aportación neta por el nuevo Fondo de Garantía a 2.167 millones de euros, de los que 4.303 millones de euros son anticipos abonados por el Estado a las CCAA y 2.136 millones de euros son ingresos de las CCAA a favor del Estado. En 2010, las entregas a cuenta del Fondo de Suficiencia se situaron en 12.422 millones de euros y los anticipos a cuenta de los recursos adicionales previstos en el nuevo sistema de financiación en 4.063 millones de euros. Las transferencias a CCLL bajan un 6,2% por los 1.000 millones abonados en 2010 al FEESL, sin correspondencia en 2011, mientras que la participación en los ingresos estatales, con 5.509 millones de euros, aumenta un 12,1%. Otras transferencias destacables son las destinadas al Servicio Público de Empleo Estatal con 6.623 millones y la aportación española al presupuesto de la UE por valor de 5.050 millones de euros, ambas ligeramente inferiores a las del año anterior.

Las inversiones reales disminuyen un 23,3% alcanzando 3.028 millones de euros, de los que 2.488 millones de euros corresponden a inversión civil. Destaca la disminución de 446 millones de euros en las inversiones del Ministerio de Fomento, hasta alcanzar 1.682 millones de euros.

Las transferencias de capital ascienden a 4.291 millones de euros, un 27,5% inferiores a las del año anterior. Las destinadas a las CCLL recogen en 2010 unos pagos de 1.500 millones al FEIL, sin correspondencia en 2011 y de 500 millones al FEESL, dotación que en 2011 ha ascendido a 490 millones de euros. Las CCAA han percibido 1.339 millones de euros, de los que 409 millones proceden de los Fondos de Compensación y 435 millones corresponden a convenios celebrados en materia de inversiones.

# Necesidad (-) o capacidad (+) de endeudamiento

## Contabilidad de caja

En millones de euros

	En el mes de MAYO			ACUMULADO a fin de mes		
	2010	2011	%	2010	2011	%
<b>DÉFICIT (-) O SUPERÁVIT (+) DE CAJA NO FINANCIERO</b>	<b>-10.485</b>	<b>-7.939</b>	<b>-24,3</b>	<b>-22.878</b>	<b>-14.082</b>	<b>-38,4</b>
<b>VARIACIÓN NETA DE ACTIVOS FINANCIEROS</b>	<b>1.042</b>	<b>-19.899</b>	<b>-</b>	<b>-636</b>	<b>5.978</b>	<b>-</b>
- Acciones y participaciones	163	140	-14,1	289	684	136,7
- Préstamos	679	-113	-	2.145	842	-60,7
- Aportaciones patrimoniales	3.787	192	-94,9	4.273	-1.479	-
- Cuenta corriente en el Banco de España	100	-18.220	-	-106	-200	88,7
- Depósitos en instituciones financieras	-5.991	3.452	-	-6.382	-8.687	36,1
- Otros activos netos	2.304	-5.350	-	-855	14.818	-
<b>NECESIDAD (-) O CAPACIDAD (+) DE ENDEUDAMIENTO</b>	<b>-11.527</b>	<b>11.960</b>	<b>-</b>	<b>-22.242</b>	<b>-20.060</b>	<b>-9,8</b>
- Letras del Tesoro	591	367	-37,9	-4.167	-1.461	-64,9
* a doce meses o menos	-1.570	-859	-45,3	-13.028	-7.736	-40,6
* a dieciocho meses	2.161	1.226	-43,3	8.861	6.275	-29,2
- Deuda interior a medio y largo plazo	6.499	6.616	1,8	23.874	25.718	7,7
- Préstamos del interior	-	-	-	-630	-630	-
- Deuda en divisas	-	-	-	-64	-	-
- Préstamos en divisas	-	-	-	-	-	-
- Otros pasivos financieros netos	4.437	-18.943	-	3.229	-3.567	-
<b>VARIACIÓN NETA DE PASIVOS FINANCIEROS</b>	<b>11.527</b>	<b>-11.960</b>	<b>-</b>	<b>22.242</b>	<b>20.060</b>	<b>-9,8</b>
- Variación de la cuenta corriente del Tesoro en el Banco de España y depósitos en instituciones financieras	-5.891	-14.768	150,7	-6.488	-8.887	37,0
<b>VARIACIÓN NETA DE PASIVOS FINANCIEROS MENOS POSICIONES ACTIVAS DE TESORERÍA</b>	<b>17.418</b>	<b>2.808</b>	<b>-83,9</b>	<b>28.730</b>	<b>28.947</b>	<b>0,8</b>

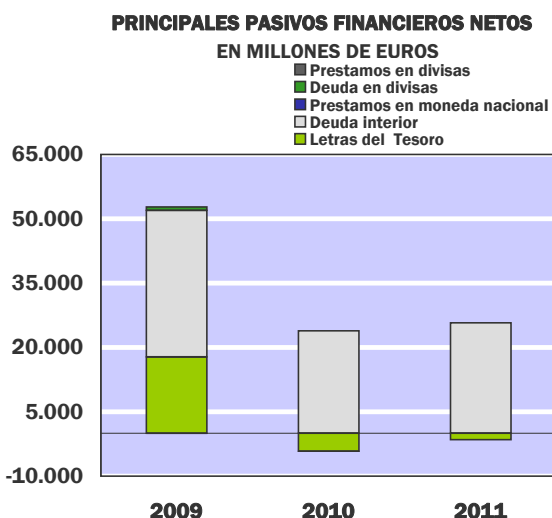
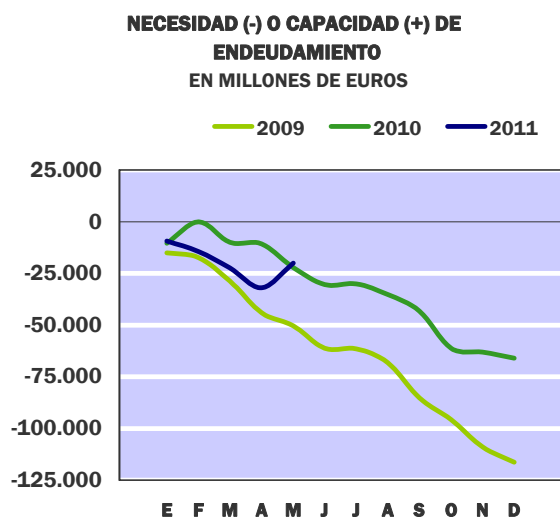

A finales de mayo de 2011, la necesidad de endeudamiento del Estado asciende a 20.060 millones de euros, frente a 22.242 millones registrados en el mismo período del año anterior. Las operaciones netas sobre activos financieros presentan un aumento neto de 5.978 millones de euros, mientras que el pasado año los activos netos se redujeron en 636 millones.

Hay que mencionar que, con objeto de mejorar la gestión activa de su tesorería, el Tesoro ha procedido a realizar operaciones de compraventas dobles de valores con plazos superiores a un día mediante las correspondientes subastas de liquidez. La contabilización del valor del colateral entregado al Tesoro aparece incluida en el epígrafe "otros activos netos". Los depósitos del Estado en el Banco de España y en otras instituciones financieras han disminuido, en conjunto, en 8.887 millones de euros.

La cartera de valores del Estado registra un aumento neto de 684 millones de euros, de los que 479 millones corresponden al desembolso de obligaciones que quedaron pendientes de pago a SEITTSA y 131 millones de euros a aportaciones del ejercicio a organismos internacionales.

Los préstamos del Estado presentan un incremento neto de 842 millones de euros, con un volumen de pagos de 1.301 millones y unos reembolsos de 459 millones de euros.

El epígrafe de "Aportaciones patrimoniales" recoge dos operaciones especiales que desvirtúan el análisis comparativo. Por un lado, los reintegros del Fondo de Adquisición de Activos financieros (FAAF), con una devolución de aportaciones en el ejercicio de 3.998 millones y, por otro lado, el segundo desembolso de la aportación española al Fondo de apoyo a la República Helénica, por importe de 1.622 millones de euros, mientras que en 2010 fue de 3.673 millones. Descontando estas dos operaciones, las aportaciones patrimoniales netas registrarían un aumento en el ejercicio de 897 millones de euros.

Los pasivos financieros del Estado en circulación han aumentado en 20.060 millones de euros. Se han reducido las posiciones activas de tesorería a través de los depósitos en 8.887 millones; si se descuentan estos depósitos, el endeudamiento del Estado habría aumentado en sentido estricto, en 28.947 millones. La financiación neta del Estado se ha obtenido principalmente de la deuda interior negociable, que ha proporcionado 25.718 millones de euros, seguido de las Letras a largo plazo, que han aportado recursos financieros netos por 6.275 millones. Por su parte, las amortizaciones de Letras a corto plazo han superado a las emisiones del periodo en 7.736 millones y los préstamos del interior en circulación se han reducido en 630 millones de euros, el mismo importe que el año anterior.

# Necesidad (-) o Capacidad (+) de financiación

## Contabilidad nacional

En millones de euros

	En el mes de MAYO			ACUMULADO a fin de mes		
	<u>2010</u>	<u>2011</u>	%	<u>2010</u>	<u>2011</u>	%
<b>EN MILLONES DE EUROS</b>						
Recursos no financieros	2.538	1.459	-42,5	51.727	46.422	-10,3
Empleos no financieros (PDE)	15.548	12.776	-17,8	70.007	60.189	-14,0
<b>NECESIDAD (-) O CAPACIDAD (+) DE FINANCIACIÓN (PDE)</b>	<b>-13.010</b>	<b>-11.317</b>	<b>-13,0</b>	<b>-18.280</b>	<b>-13.767</b>	<b>-24,7</b>
<b>SALDO PRIMARIO</b>	<b>-11.538</b>	<b>-9.484</b>	<b>-17,8</b>	<b>-11.280</b>	<b>-5.078</b>	<b>-55,0</b>

<b>EN PORCENTAJE DEL PIB</b>						
Recursos no financieros	0,24	0,13	-	4,87	4,26	-
Empleos no financieros (PDE)	1,46	1,17	-	6,59	5,52	-
<b>NECESIDAD (-) O CAPACIDAD (+) DE FINANCIACIÓN (PDE)</b>	<b>-1,22</b>	<b>-1,04</b>	<b>-</b>	<b>-1,72</b>	<b>-1,26</b>	<b>-</b>
<b>SALDO PRIMARIO</b>	<b>-1,09</b>	<b>-0,87</b>	<b>-</b>	<b>-1,06</b>	<b>-0,47</b>	<b>-</b>

### Pro-memoria:

PIB utilizado

1.062.591 1.089.919



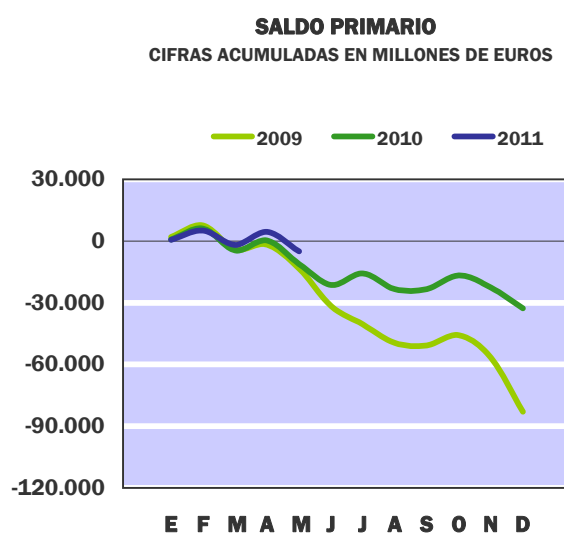
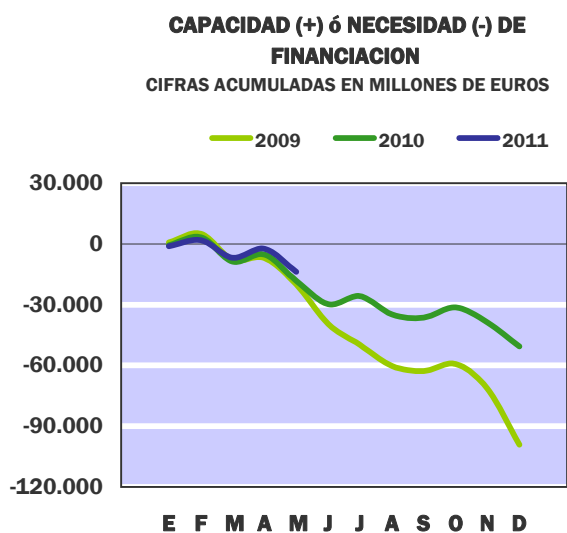

Hasta finales del mes de mayo de 2011 la necesidad de financiación del Estado ha sido de 13.767 millones de euros, mientras que en el mismo periodo del año anterior el déficit del Estado en términos de la contabilidad nacional ascendió a 18.280 millones.

Si se mide con relación al PIB estimado, el déficit del Estado hasta finales del quinto mes del año es equivalente al 1,26% de dicha magnitud, lo que supone una reducción de 0,46 puntos respecto al mismo periodo de 2010, en el que la cifra de déficit representó el 1,72% del PIB.

El saldo primario se obtiene una vez deducidos de la capacidad o necesidad de financiación los intereses devengados en el periodo. Hasta finales del mes de mayo de 2011, los intereses devengados han ascendido a 8.689 millones, cifra que supera en 1.689 millones a los intereses de finales de mayo de 2010. Como resultado de lo anterior, se ha obtenido un déficit primario de 5.078 millones, cifra equivalente al 0,47% del PIB e inferior en 0,59 puntos a la ratio de 2010 que es del 1,06% del PIB.

Los recursos no financieros registrados en la contabilidad nacional hasta finales del mes de mayo del año en curso han sido de 46.422 millones, con una disminución del 10,3% respecto al mismo período del año anterior. Esta situación se debe, fundamentalmente, al descenso de los impuestos que pasan de 48.442 millones a finales de mayo de 2010 a 39.798 millones a finales del mismo mes de 2011. Los empleos no financieros con un importe de 60.189 millones han registrado un descenso del 14,0% en relación al año anterior; de este importe, se han destinado 30.618 millones a financiar la actividad económica de los otros agentes de las Administraciones Públicas, a través de transferencias corrientes y de capital, cifra que ha sido inferior en un 27,6% a la que se registró en 2010.

# Recursos no financieros

## Contabilidad nacional

En millones de euros

	En el mes de MAYO			ACUMULADO a fin de mes		
	2010	2011	%	2010	2011	%
<b>IMPUESTOS Y COTIZACIONES SOCIALES</b>	<b>2.185</b>	<b>355</b>	<b>-83,8</b>	<b>52.007</b>	<b>43.553</b>	<b>-16,3</b>
* Impuestos sobre la producción y las importaciones	1.688	890	-47,3	23.332	19.770	-15,3
- IVA	710	190	-73,2	18.327	16.383	-10,6
- Otros	978	700	-28,4	5.005	3.387	-32,3
* Impuestos corrientes sobre la renta, el patrimonio, etc	-229	-1.314	473,8	25.065	19.969	-20,3
* Impuestos sobre el capital	10	22	120,0	45	59	31,1
* Cotizaciones sociales	716	757	5,7	3.565	3.755	5,3
<b>RENTAS DE LA PROPIEDAD</b>	<b>264</b>	<b>112</b>	<b>-57,6</b>	<b>2.473</b>	<b>2.509</b>	<b>1,5</b>
* Dividendos y otras rentas	178	-	-	1.832	1.731	-5,5
* Intereses	86	112	30,2	641	778	21,4
<b>PRODUCCIÓN DE MERCADO Y PAGOS POR OTRA PRODUCCIÓN NO DE MERCADO</b>	<b>125</b>	<b>87</b>	<b>-30,4</b>	<b>482</b>	<b>468</b>	<b>-2,9</b>
<b>OTROS RECURSOS NO FINANCIEROS</b>	<b>-36</b>	<b>905</b>	<b>-</b>	<b>-3.235</b>	<b>-108</b>	<b>-96,7</b>
* Transferencias entre AAPP	-197	602	-	-122	2.837	-
* Otros Ingresos	161	303	88,2	-3.113	-2.945	-5,4
<b>TOTAL RECURSOS NO FINANCIEROS</b>	<b>2.538</b>	<b>1.459</b>	<b>-42,5</b>	<b>51.727</b>	<b>46.422</b>	<b>-10,3</b>

2010

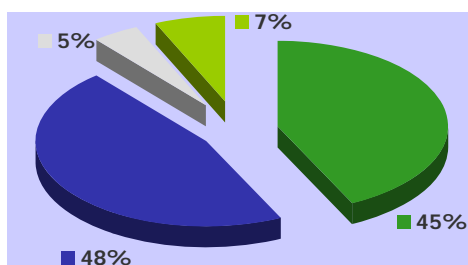

2011

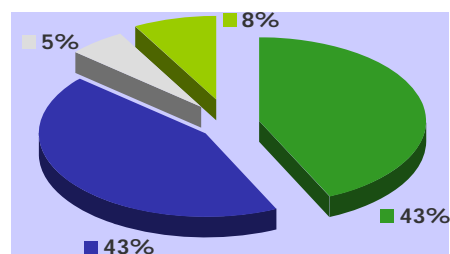

■ Impuestos sobre la producción y las importaciones  
 ■ Impuestos sobre la renta  
 ■ Rentas de la propiedad  
 ■ Cotizaciones sociales

■ Impuestos sobre la producción y las importaciones  
 ■ Impuestos sobre la renta  
 ■ Rentas de la propiedad  
 ■ Cotizaciones sociales

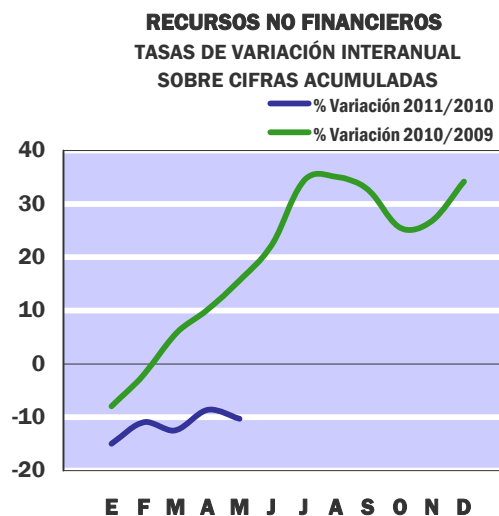
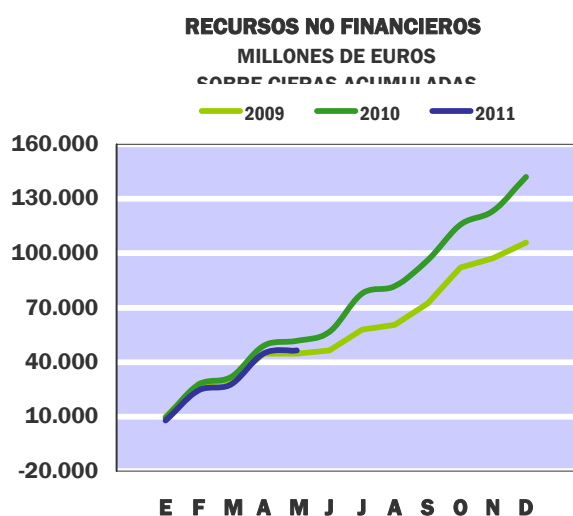

Hasta el mes de mayo de 2011 los recursos no financieros del Estado ascienden a 46.422 millones de euros, cifra que supone un descenso del 10,3% respecto a igual periodo del año anterior. Este resultado viene determinado, principalmente, por el comportamiento de los recursos impositivos que representan el 85,7% de los recursos totales no financieros y registran una caída del 17,8%, debido, principalmente, al aumento en un 56,4% de las entregas a cuenta a las Comunidades Autónomas por la participación en los impuestos cedidos. Las cotizaciones sociales experimentan un aumento del 5,3% y el resto de los recursos no financieros supera en 3.149 millones de euros los de igual periodo de 2010.

Los impuestos sobre la producción y las importaciones, con 19.770 millones de euros y un peso relativo del 42,6%, registran un descenso del 15,3%, la mayor parte corresponden al IVA que asciende a 16.383 millones de euros, un 10,6% menos que en igual periodo del año anterior. En esta tasa influye, negativamente, el aumento en un 86,6% de las entregas a cuenta a las CC.AA. y, positivamente, la subida de los tipos impositivos, el aumento de las ventas nominales de grandes empresas y las menores devoluciones solicitadas del IVA anual de 2010. Los demás impuestos sobre la producción y las importaciones con 3.387 millones, experimentan un descenso del 32,3%, como consecuencia del aumento de la participación de las CC.AA. en los Impuestos Especiales en un 34,6% y la incidencia de la caída del consumo en tabacos e hidrocarburos.

Los impuestos corrientes sobre la renta y el patrimonio se elevan a 19.969 millones de euros, un 20,3% menos que hasta mayo de 2010. Este resultado viene determinado, principalmente, por el aumento en un 48,9% de las entregas a cuenta a las CC.AA. por el IRPF y, en menor medida, por el moderado crecimiento de las retenciones del trabajo, así como por el descenso del primer pago fraccionado de Sociedades y de las retenciones del capital mobiliario, debido al efecto anticipación previo a la subida de tipos impositivos que tuvo lugar en enero de 2010 y al descenso de los dividendos pagados en efectivo.

Las rentas de la propiedad con 2.509 millones experimentan un crecimiento del 1,5%, impulsado por el aumento de los intereses recibidos en un 21,4%, que absorbe el descenso de los dividendos y otras rentas en un 5,5%. Los recursos por ventas de la producción caen un 2,9% y las transferencias entre Administraciones Públicas superan en 2.959 millones las de igual periodo de 2010, debido, principalmente, a las transferencias del Fondo de Garantía de Servicios Públicos Fundamentales que ascienden a 2.136 millones, sin contrapartida en el año anterior.

# Empleos no financieros

## Contabilidad nacional

En millones de euros

	En el mes de MAYO			ACUMULADO a fin de mes		
	2010	2011	%	2010	2011	%
CONSUMOS INTERMEDIOS	463	526	13,6	1.567	1.650	5,3
REMUNERACIÓN DE ASALARIADOS	1.521	1.500	-1,4	7.466	7.263	-2,7
INTERESES (PDE)	1.472	1.833	24,5	7.000	8.689	24,1
PRESTACIONES SOCIALES DISTINTAS DE LAS TRANSFERENCIAS SOCIALES EN ESPECIE	843	808	-4,2	4.201	4.046	-3,7
TRANSFERENCIAS SOCIALES EN ESPECIE DE PRODUCTORES DE MERCADO	67	76	13,4	256	326	27,3
TRANSFERENCIAS CORRIENTES ENTRE AA.PP.	8.561	6.175	-27,9	37.452	28.766	-23,2
COOPERACIÓN INTERNACIONAL CORRIENTE	16	25	56,3	569	400	-29,7
OTRAS TRANSFERENCIAS CORRIENTES	652	572	-12,3	4.452	4.333	-2,7
RESTO EMPLEOS CORRIENTES	37	62	67,6	111	187	68,5
FORMACIÓN BRUTA DE CAPITAL	498	389	-21,9	1.630	1.377	-15,5
TRANSFERENCIAS DE CAPITAL ENTRE AA.PP.	1.316	450	-65,8	4.836	1.852	-61,7
AYUDA A LA INVERSIÓN Y OTRAS TRANSFERENCIAS DE CAPITAL	78	341	337,2	398	1.241	211,8
ADQUISICIONES MENOS CESIONES DE ACTIVOS NO FINANCIEROS NO PRODUCIDOS	24	19	-20,8	69	59	-14,5
<b>TOTAL EMPLEOS NO FINANCIEROS (PDE)</b>	<b>15.548</b>	<b>12.776</b>	<b>-17,8</b>	<b>70.007</b>	<b>60.189</b>	<b>-14,0</b>

**2010**  
PRINCIPALES EMPLEOS

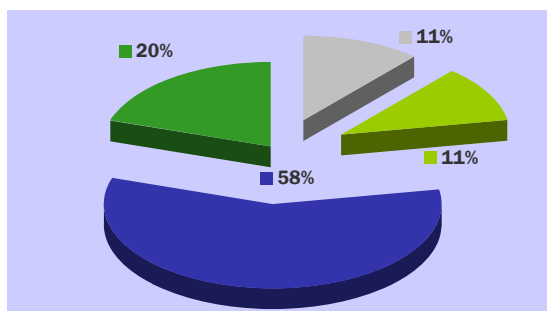

■ Remuneración de asalariados  
 ■ Intereses  
 ■ Transferencias entre Administraciones públicas  
 ■ Resto de empleos corrientes y de capital

**2011**  
PRINCIPALES EMPLEOS

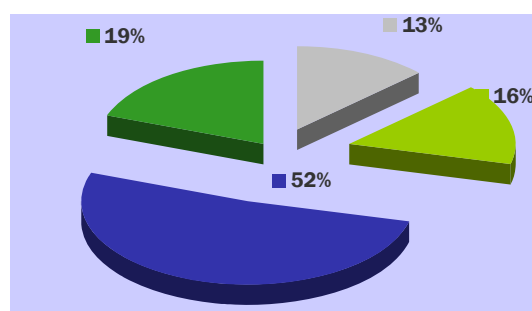

■ Remuneración de asalariados  
 ■ Intereses  
 ■ Transferencias entre Administraciones públicas  
 ■ Resto de empleos corrientes y de capital

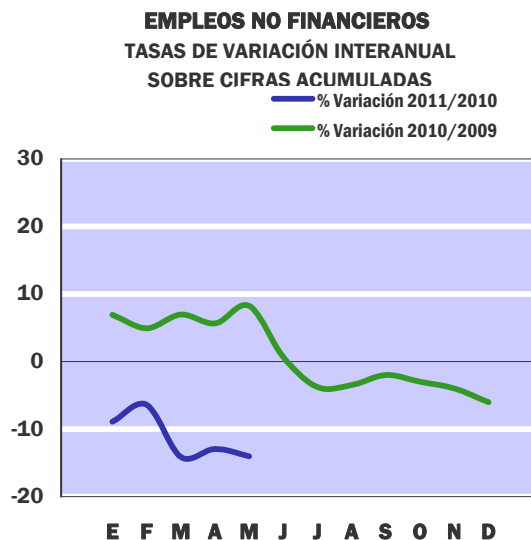
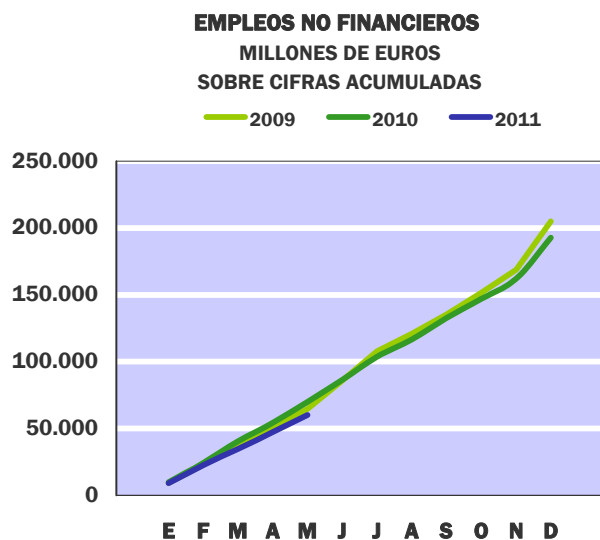

Hasta finales de mayo de 2011 los empleos no financieros del Estado registran un descenso del 14,0% respecto al mismo mes del año anterior, con un volumen de gasto de 60.189 millones. De este importe, 55.660 millones corresponden a empleos corrientes, que descienden 7.414 millones, y 4.529 millones a empleos de capital con una disminución de 2.404 millones.

Entre los empleos corrientes, el mayor descenso corresponde a las transferencias corrientes entre Administraciones Públicas que pasan de 37.452 millones en 2010 a 28.766 millones en 2011. Dentro de esta rúbrica las transferencias a las Comunidades Autónomas, con 10.301 millones, descienden un 45,9%, debido a las menores entregas a cuenta como consecuencia de que en el año en curso ya se aplica de forma plena el nuevo Sistema de Financiación. Las transferencias a las Administraciones de Seguridad Social han sido 10.647 millones, de los cuales, 6.623 millones corresponden a transferencias al SPEE. Las Corporaciones Locales han recibido 5.457 millones, correspondiendo 5.454 millones a las entregas a cuenta por su participación en los ingresos del Estado. Por último, mencionar las transferencias destinadas a los Organismos de la Administración Central que han ascendido a 2.361 millones.

Asimismo, dentro de los empleos corrientes, la rúbrica que presenta un mayor crecimiento es la correspondiente a los intereses derivados del endeudamiento del Estado, valorados según el criterio de devengo, con un volumen de 8.689 millones y un aumento de 1.689 millones respecto al año anterior. El resto de los empleos ha ascendido a 18.205 millones en 2011, 417 millones menos que en 2010.

En los empleos de capital, las transferencias de capital entre Administraciones Públicas en este periodo de 2011 se han reducido en 2.984 millones, con un volumen de 1.852 millones, de los cuales, se han destinado 946 millones a los Organismos de la Administración Central y 534 millones a las Corporaciones Locales. Por otra parte, las ayudas a la inversión y otras transferencias de capital han sido 1.241 millones con un aumento de 843 millones, de los cuales, 287 millones corresponden a gasto del ADIF y 150 millones a RENFE-Operadora.

# Principales indicadores del Estado

En millones de EUROS

	Contabilidad de caja				Contabilidad nacional			
	Ingresos no financieros	Pagos no financieros	Déficit (-) o Superávit (+) de caja	Saldo primario	Recursos no financieros	Empleos no financieros (PDE)	Necesidad (-) o Capacidad (+) de financiación (PDE)	Saldo primario
<b>2005</b>	128.777	122.755	6.022	23.853	130.171	128.551	1.620	15.933
<b>2006</b>	141.846	130.375	11.471	27.090	147.220	142.202	5.018	18.825
<b>2007</b>	159.839	139.704	20.135	34.674	165.010	152.919	12.091	26.122
<b>2008</b>	129.335	148.082	-18.747	-2.818	135.104	165.791	-30.687	-16.495
<b>2009</b>	102.038	189.319	-87.281	-69.631	105.827	205.025	-99.198	-82.940
<b>2010</b>	127.337	179.572	-52.235	-32.597	141.995	192.681	-50.686	-32.744
<b>2011</b> May.	44.606	58.688	-14.082	-5.325	46.422	60.189	-13.767	-5.078

## 2008

Enero	12.833	18.123	-5.290	437	11.089	9.655	1.434	2.640
Febrero	31.634	27.803	3.831	10.232	31.338	21.872	9.466	11.734
Marzo	38.181	36.909	1.272	7.804	38.320	34.928	3.392	6.806
Abril	56.246	47.870	8.376	15.228	56.189	47.066	9.123	13.655
<b>Mayo</b>	<b>59.923</b>	<b>56.738</b>	<b>3.185</b>	<b>10.268</b>	<b>60.404</b>	<b>57.447</b>	<b>2.957</b>	<b>8.659</b>
Junio	65.624	67.689	-2.065	5.454	66.982	71.554	-4.572	2.268
Julio	76.764	87.317	-10.553	2.608	78.075	87.987	-9.912	-1.869
Agosto	81.588	96.625	-15.037	-1.620	83.985	98.559	-14.574	-5.334
Septiembre	93.566	106.575	-13.009	905	96.727	110.234	-13.507	-3.085
Octubre	112.640	119.458	-6.818	8.717	116.758	125.259	-8.501	3.187
Noviembre	120.150	131.188	-11.038	4.670	124.937	138.904	-13.967	-1.087
Diciembre	129.335	148.082	-18.747	-2.818	135.104	165.791	-30.687	-16.495

## 2009

Enero	10.377	12.735	-2.358	-2.247	10.009	9.290	719	2.057
Febrero	28.656	28.726	-70	5.177	28.094	23.024	5.070	7.593
Marzo	31.269	42.614	-11.345	-5.194	30.103	37.835	-7.732	-3.871
Abril	45.882	54.349	-8.467	-1.461	44.639	51.547	-6.908	-1.721
<b>Mayo</b>	<b>45.680</b>	<b>64.782</b>	<b>-19.102</b>	<b>-11.947</b>	<b>44.720</b>	<b>64.669</b>	<b>-19.949</b>	<b>-13.375</b>
Junio	46.352	83.171	-36.819	-29.405	46.427	85.980	-39.553	-31.604
Julio	57.757	108.703	-50.946	-36.154	57.972	107.773	-49.801	-40.420
Agosto	59.181	121.633	-62.452	-47.352	60.582	120.886	-60.304	-49.557
Septiembre	70.701	133.501	-62.800	-47.483	72.453	135.234	-62.781	-50.706
Octubre	89.517	147.119	-57.602	-42.057	92.154	151.463	-59.309	-45.829
Noviembre	95.092	163.601	-68.509	-51.167	97.286	168.811	-71.525	-56.684
Diciembre	102.038	189.319	-87.281	-69.631	105.827	205.025	-99.198	-82.940

# Principales indicadores del Estado

En millones de EUROS

	Contabilidad de caja				Contabilidad nacional			
	Ingresos no financieros	Pagos no financieros	Déficit (-) o Superávit (+) de caja	Saldo primario	Recursos no financieros	Empleos no financieros (PDE)	Necesidad (-) o Capacidad (+) de financiación (PDE)	Saldo primario
<b>2005</b>	128.777	122.755	6.022	23.853	130.171	128.551	1.620	15.933
<b>2006</b>	141.846	130.375	11.471	27.090	147.220	142.202	5.018	18.825
<b>2007</b>	159.839	139.704	20.135	34.674	165.010	152.919	12.091	26.122
<b>2008</b>	129.335	148.082	-18.747	-2.818	135.104	165.791	-30.687	-16.495
<b>2009</b>	102.038	189.319	-87.281	-69.631	105.827	205.025	-99.198	-82.940
<b>2010</b>	127.337	179.572	-52.235	-32.597	141.995	192.681	-50.686	-32.744
<b>2011</b> <small>May.</small>	44.606	58.688	-14.082	-5.325	46.422	60.189	-13.767	-5.078

## 2010

Enero	10.725	14.315	-3.590	-3.479	9.217	9.931	-714	734
Febrero	27.529	35.288	-7.759	-407	27.521	24.155	3.366	6.066
Marzo	32.758	48.304	-15.546	-7.967	31.797	40.469	-8.672	-4.546
Abril	49.560	61.953	-12.393	-3.404	49.189	54.459	-5.270	258
<b>Mayo</b>	<b>51.306</b>	<b>74.184</b>	<b>-22.878</b>	<b>-13.826</b>	<b>51.727</b>	<b>70.007</b>	<b>-18.280</b>	<b>-11.280</b>
Junio	55.386	86.180	-30.794	-21.678	56.766	86.535	-29.769	-21.313
Julio	76.330	106.011	-29.681	-13.112	77.899	103.673	-25.774	-15.805
Agosto	78.930	115.984	-37.054	-20.434	81.851	116.700	-34.849	-23.350
Septiembre	92.677	130.616	-37.939	-21.227	96.123	132.571	-36.448	-23.379
Octubre	111.896	146.746	-34.850	-15.402	115.697	146.960	-31.263	-16.677
Noviembre	119.210	162.257	-43.047	-23.531	123.360	162.125	-38.765	-22.614
Diciembre	127.337	179.572	-52.235	-32.597	141.995	192.681	-50.686	-32.744

## 2011

Enero	9.484	17.190	-7.706	-2.166	7.839	9.044	-1.205	653
Febrero	22.930	28.512	-5.582	131	24.509	22.609	1.900	5.181
Marzo	27.452	36.613	-9.161	-3.342	27.845	34.745	-6.900	-1.824
Abril	43.648	49.791	-6.143	2.514	44.963	47.413	-2.450	4.406
<b>Mayo</b>	<b>44.606</b>	<b>58.688</b>	<b>-14.082</b>	<b>-5.325</b>	<b>46.422</b>	<b>60.189</b>	<b>-13.767</b>	<b>-5.078</b>
Junio								
Julio								
Agosto								
Septiembre								
Octubre								
Noviembre								
Diciembre								

# Notas metodológicas

---

---

## A LA CONTABILIDAD DE CAJA

En la contabilidad de caja se recogen los flujos monetarios de ingresos recaudados y de pagos realizados en el período de referencia. El ámbito de cobertura alcanza a las operaciones efectuadas a través de los registros contables del Presupuesto del Estado y de operaciones no presupuestarias, que constituyen el sistema de la contabilidad pública en sentido estricto. La valoración de las operaciones se realiza de acuerdo a un criterio estricto de caja, es decir, se consideran los ingresos y pagos realizados en cada período, que corresponden tanto a derechos y obligaciones reconocidas en el Presupuesto corriente del ejercicio, como a los derechos y obligaciones que fueron reconocidas en presupuestos de años anteriores y que quedaron pendientes de cobro y de pago, respectivamente.

La información estadística de base procede, prácticamente en su totalidad, de los datos de ingresos, gastos, y operaciones no presupuestarias registrados en el Sistema de Información Contable (SIC), que es la aplicación informática de la contabilidad de la Administración General del Estado que gestiona la IGAE. Los datos se presentan desde un enfoque esencialmente económico, pretendiendo evitar la complejidad de los registros de la contabilidad pública, eliminando las operaciones internas entre ellos, y agregando la información en categorías fácilmente identificables con el propósito de hacer comprensible la situación y evolución de la incidencia monetaria de las principales operaciones realizadas por el Estado durante un período determinado.

Para el análisis de la evolución de los ingresos no financieros se ha tenido en cuenta los ingresos totales no financieros (suma de los ingresos no financieros del Estado y la participación de las Administraciones Territoriales en aquellos impuestos cedidos parcialmente).

**AJUSTES PARA LA OBTENCIÓN DE LOS INGRESOS NO FINANCIEROS HOMOGÉNEOS.** La descripción detallada de la homogeneización de la tasa interanual de los ingresos tributarios puede encontrarse en el apartado 5 del capítulo V “Notas explicativas y fuentes” del Informe mensual de Recaudación que se difunde en la sección de Estadísticas Tributarias de la página web de la AEAT ([www.aeat.es](http://www.aeat.es)). No obstante, entre los ajustes que afectan a los ingresos impositivos se deben destacar, en primer lugar, las devoluciones adelantadas o retrasadas respecto al ritmo de ejecución de una campaña considerada como normal o tipo para las principales figuras impositivas (IRPF, Impuesto de Sociedades, e IVA), y, en segundo lugar, los ingresos de evolución más atípica en el tiempo, principalmente los asociados a las retenciones del trabajo de las Administraciones Públicas (se sustituyen los ingresos realizados por los derechos reconocidos, ajustando las diferentes periodicidades de las autoliquidaciones), las retenciones de capital sobre intereses de la Deuda Pública (los periodos de vencimientos de la Deuda y los criterios de distribución entre IRPF, Impuesto de Sociedades e Impuesto sobre la Renta de los no Residentes han cambiado significativamente en los últimos años).



---

---

---

En cuanto a los ajustes efectuados a los ingresos no impositivos, cabe señalar entre otros los considerados de evolución más irregular en el tiempo como la tasa de reserva de dominio público radioeléctrico (dentro del capítulo de Tasas y otros ingresos) y los beneficios del Banco de España (dentro del capítulo de Ingresos patrimoniales).

Para el análisis de la evolución de los pagos no financieros se han tenido en cuenta los pagos totales no financieros del ejercicio, incluyendo dentro de los mismos los pagos satisfechos como contraprestación por las obligaciones reconocidas en el periodo, los pagos realizados durante cada periodo para satisfacer obligaciones reconocidas con cargo a presupuestos de ejercicios anteriores y que no se hicieron efectivas en los mismos, y las cantidades efectivamente satisfechas antes de su aplicación definitiva al presupuesto de gastos (pagos extrapresupuestarios).

## **A LA CONTABILIDAD NACIONAL**

La información se elabora siguiendo los criterios generales de contabilidad nacional establecidos por el Sistema Europeo de Cuentas (SEC 95) y de acuerdo a las reglas específicas del Manual del SEC 95 sobre el déficit público y la deuda pública, que constituyen el marco de referencia de obligado cumplimiento para todos los países miembros de la Unión Europea. En el sistema de contabilidad nacional los flujos se registran ateniéndose al principio de devengo, es decir, cuando se crea, transforma o extingue el valor económico, o cuando nacen, se transforman o se cancelan los derechos y las obligaciones.

La cobertura de los datos del Estado en contabilidad nacional incluye las operaciones anotadas en los registros de la contabilidad pública, Presupuesto del Estado y operaciones no presupuestarias, así como las operaciones efectuadas a través de las cuentas del Tesoro en el Banco de España, y todas aquellas operaciones que realizan otras unidades públicas por cuenta del Estado, independientemente del momento en el que se efectúe su aplicación a los registros de la contabilidad pública. Las operaciones del Presupuesto del Estado se registran en el momento en que se reconoce el derecho o la obligación, mientras que las efectuadas a través de los otros registros contables se consideran en el mismo momento en que se realizan.

En el cuadro de la página 18, dentro de los "otros ingresos" se incluye el ajuste por recaudación incierta, minorando las transferencias de capital recibidas.

Las fuentes de información estadística comprenden los registros del Sistema de Información Contable (SIC) de la IGAE, así como información estadística procedente de la Dirección General del Tesoro y Política Financiera. De igual modo, se utiliza información suministrada por la Intervención General del Banco de España, con relación a los movimientos de las operaciones realizadas a través de las cuentas del Estado en el Banco de España, y otros registros estadísticos de unidades públicas que efectúan operaciones por cuenta del Estado.