

# Principales indicadores de la actividad económica y financiera del Estado

**OCTUBRE 2008**

---

---

N.I.P.O.: 601-06031-6

**Elaboración y Coordinación:**

**Intervención General Administración del Estado**

**Subdirección General de Análisis y Cuentas Económicas del Sector Público**

<http://www.igae.pap.meh.es>

Informes y cuentas económicas del sector público

# Índice

---

---

## PRINCIPALES INDICADORES

|  |   |
|--|---|
| Saldo de las operaciones no financieras del Estado | 4 |
|--|---|

## CONTABILIDAD DE CAJA

|   |    |
|---|----|
| Déficit (-) o superávit (+) de caja no financiero                                 | 6  |
| Texto y gráficos  | 7  |
| Ingresos no financieros   | 8  |
| Texto   | 10 |
| Ingresos homogéneos y gráficos  | 11 |
| Pagos no financieros  | 12 |
| Texto y gráficos  | 13 |
| Necesidad (-) o capacidad (+) de endeudamiento y variación de pasivos financieros | 14 |
| Texto y gráficos  | 15 |

## CONTABILIDAD NACIONAL

|   |    |
|---|----|
| Necesidad (-) o capacidad (+) de financiación | 16 |
| Texto y gráficos                              | 17 |
| Recursos no financieros                       | 18 |
| Texto y gráficos                              | 19 |
| Empleos no financieros                        | 20 |
| Texto y gráfico                               | 21 |
| Anexo estadístico                             | 22 |
| Notas metodológicas                           | 24 |

## CALENDARIO DE LAS NEDD DEL FMI

De acuerdo a los requisitos establecidos en las Normas Especiales para la Divulgación de Datos (NEDD) del Fondo Monetario Internacional (FMI), la IGAE publica a través de la red INTERNET un calendario que indica las fechas concretas, o aproximadas, en las que serán difundidos los datos correspondientes a los indicadores económicos relativos al sector fiscal, dentro del proyecto NEDD, que son elaborados por la IGAE y que están referidos al déficit en contabilidad nacional del sector Administraciones Públicas y del Estado. Dicho calendario se publica en la sección "Indicadores y cuentas económicas del Sector Público" dentro de la dirección <http://www.igae.pap.meh.es>





# Déficit (-) o Superávit (+) de caja no financiero

## Contabilidad de caja

En millones de euros

|  | En el mes de OCTUBRE |                  |              | ACUMULADO a fin de mes |               |              |
|--|----------------------|------------------|--------------|------------------------|---------------|--------------|
|  | <u>2007</u>          | <u>2008</u>      | %            | <u>2007</u>            | <u>2008</u>   | %            |
| <b>EN MILLONES DE EUROS</b>                |                      |                  |              |                        |               |              |
| Ingresos no financieros                    | 26.805               | 19.074           | -28,8        | 138.328                | 112.640       | -18,6        |
| Pagos no financieros                       | 11.895               | 12.883           | 8,3          | 113.249                | 119.458       | 5,5          |
| <b>DÉFICIT (-) O SUPERÁVIT (+) DE CAJA</b> | <b>14.910</b>        | <b>6.191</b>     | <b>-58,5</b> | <b>25.079</b>          | <b>-6.818</b> | <b>-</b>     |
| <b>SALDO PRIMARIO</b>                      | <b>16.897</b>        | <b>7.812</b>     | <b>-53,8</b> | <b>39.248</b>          | <b>8.717</b>  | <b>-77,8</b> |
| <b>EN PORCENTAJE DEL PIB</b>               |                      |                  |              |                        |               |              |
| Ingresos no financieros                    | 2,55                 | 1,74             | -            | 13,17                  | 10,25         | -            |
| Pagos no financieros                       | 1,13                 | 1,17             | -            | 10,78                  | 10,87         | -            |
| <b>DÉFICIT (-) O SUPERÁVIT (+) DE CAJA</b> | <b>1,42</b>          | <b>0,56</b>      | <b>-</b>     | <b>2,39</b>            | <b>-0,62</b>  | <b>-</b>     |
| <b>SALDO PRIMARIO</b>                      | <b>1,61</b>          | <b>0,71</b>      | <b>-</b>     | <b>3,74</b>            | <b>0,79</b>   | <b>-</b>     |
| <b>Pro-memoria:</b>                        |                      |                  |              |                        |               |              |
| <b>PIB utilizado</b>                       | <b>1.050.595</b>     | <b>1.099.200</b> |              |                        |               |              |

**DÉFICIT (-) o SUPERÁVIT (+) DE CAJA**  
CIFRAS ACUMULADAS  
EN MILLONES DE EUROS

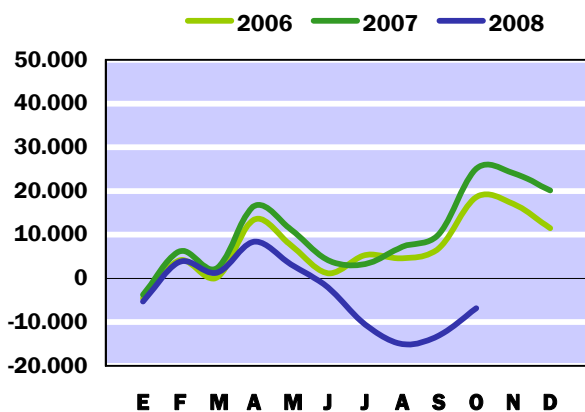

**SALDO PRIMARIO EN CAJA**  
CIFRAS ACUMULADAS  
EN MILLONES DE EUROS

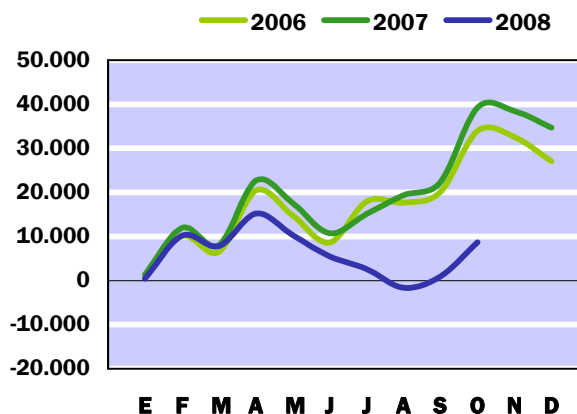

Las cuentas no financieras del Estado en términos de caja presentan un déficit acumulado en los diez primeros meses del año de 6.818 millones de euros. No obstante, si se deduce la incidencia de los pagos por intereses de la deuda, se obtiene un superávit primario de 8.717 millones de euros. En el mismo período de 2007, el Estado obtuvo un superávit de caja de 25.079 millones, que aumentó hasta 39.248 millones al deducir el efecto de los intereses. En términos del PIB, el déficit de caja del ejercicio representa el 0,62%, frente a un ratio positivo del 2,39% del año anterior.

Los ingresos no financieros presentan un volumen de 112.640 millones de euros, con un descenso del 18,6% respecto al mes de octubre pasado. De esta cifra se han descontado los ingresos correspondientes a la participación de las administraciones territoriales en el IRPF, IVA e Impuestos especiales, que se han incrementado un 9,5% respecto del año anterior con una cifra de 50.314 millones de euros. En términos del PIB, la recaudación del Estado representa el 10,25% con una caída de 2,92 puntos respecto al año anterior.

Los pagos no financieros del Estado ascienden a 119.458 millones de euros, un 5,5% superiores a los de octubre de 2007, aumento que en términos del PIB asciende a 0,09 puntos porcentuales, con un ratio del 10,87%. El 38,4% de los pagos realizados por el Estado en el período se han destinado a financiar mediante transferencias las operaciones corrientes de las administraciones territoriales, fundamentalmente de las CCAA las cuales han recibido 33.478 millones, un 7,7% más que el año anterior. Los intereses de la deuda del Estado representan el 13% de los pagos del período y presentan un aumento interanual del 9,6% respecto al año 2007. Los gastos de funcionamiento aumentan también en un 6,2% y los pagos por inversiones reales en un 9,7%.

# Ingresos no financieros

## Contabilidad de caja

En millones de euros

|   | En el mes de OCTUBRE |              |               |               |              |               |              |              |
|---|----------------------|--------------|---------------|---------------|--------------|---------------|--------------|--------------|
|   | 2007                 |              |               | 2008          |              |               | % Variación  |              |
|   | Estado               | CCAA<br>CCLL | TOTAL         | Estado        | CCAA<br>CCLL | TOTAL         | Estado       | TOTAL        |
| <b>IMPUESTOS DIRECTOS Y COTIZACIONES SOCIALES</b> | <b>18.189</b>        | <b>1.875</b> | <b>20.064</b> | <b>11.879</b> | <b>1.973</b> | <b>13.852</b> | <b>-34,7</b> | <b>-31,0</b> |
| - Renta de personas físicas                       | 6.843                | 1.875        | 8.718         | 5.852         | 1.973        | 7.825         | -14,5        | -10,2        |
| - Renta de sociedades                             | 10.988               | -            | 10.988        | 5.706         | -            | 5.706         | -48,1        | -48,1        |
| - Renta de no residentes                          | 285                  | -            | 285           | 242           | -            | 242           | -15,1        | -15,1        |
| - Cuota de derechos pasivos                       | 68                   | -            | 68            | 74            | -            | 74            | 8,8          | 8,8          |
| - Otros   | 5                    | -            | 5             | 5             | -            | 5             | -            | -            |
| <b>IMPUESTOS INDIRECTOS</b>                       | <b>7.914</b>         | <b>2.575</b> | <b>10.489</b> | <b>6.544</b>  | <b>2.531</b> | <b>9.075</b>  | <b>-17,3</b> | <b>-13,5</b> |
| - Impuesto sobre el valor añadido (IVA)           | 6.769                | 1.854        | 8.623         | 5.379         | 1.803        | 7.182         | -20,5        | -16,7        |
| * IVA. Importaciones                              | 819                  | -            | 819           | 703           | -            | 703           | -14,2        | -14,2        |
| * IVA. Operaciones interiores                     | 5.950                | 1.854        | 7.804         | 4.676         | 1.803        | 6.479         | -21,4        | -17,0        |
| - Impuestos especiales                            | 884                  | 721          | 1.605         | 925           | 728          | 1.653         | 4,6          | 3,0          |
| * Alcohol y bebidas derivadas                     | 15                   | 37           | 52            | 20            | 35           | 55            | 33,3         | 5,8          |
| * Cerveza   | 17                   | 10           | 27            | 21            | 9            | 30            | 23,5         | 11,1         |
| * Productos intermedios                           | 1                    | -            | 1             | -             | 1            | 1             | -            | -            |
| * Labores del Tabaco                              | 343                  | 215          | 558           | 369           | 222          | 591           | 7,6          | 5,9          |
| * Hidrocarburos                                   | 505                  | 374          | 879           | 488           | 366          | 854           | -3,4         | -2,8         |
| * Electricidad                                    | 3                    | 85           | 88            | 27            | 95           | 122           | 800,0        | 38,6         |
| - Impuesto sobre primas de seguro                 | 106                  | -            | 106           | 113           | -            | 113           | 6,6          | 6,6          |
| - Tráfico exterior                                | 153                  | -            | 153           | 126           | -            | 126           | -17,6        | -17,6        |
| - Otros   | 2                    | -            | 2             | 1             | -            | 1             | -50,0        | -50,0        |
| <b>TASAS, PRECIOS PÚBLICOS Y OTROS INGRESOS</b>   | <b>259</b>           | <b>-</b>     | <b>259</b>    | <b>308</b>    | <b>-</b>     | <b>308</b>    | <b>18,9</b>  | <b>18,9</b>  |
| <b>TRANSFERENCIAS CORRIENTES</b>                  | <b>202</b>           | <b>-</b>     | <b>202</b>    | <b>221</b>    | <b>-</b>     | <b>221</b>    | <b>9,4</b>   | <b>9,4</b>   |
| <b>INGRESOS PATRIMONIALES</b>                     | <b>145</b>           | <b>-</b>     | <b>145</b>    | <b>123</b>    | <b>-</b>     | <b>123</b>    | <b>-15,2</b> | <b>-15,2</b> |
| <b>ENAJENACIÓN DE INVERSIONES REALES</b>          | <b>9</b>             | <b>-</b>     | <b>9</b>      | <b>13</b>     | <b>-</b>     | <b>13</b>     | <b>44,4</b>  | <b>44,4</b>  |
| <b>TRANSFERENCIAS DE CAPITAL</b>                  | <b>54</b>            | <b>-</b>     | <b>54</b>     | <b>3</b>      | <b>-</b>     | <b>3</b>      | <b>-94,4</b> | <b>-94,4</b> |
| Otros ingresos sin clasificar                     | 33                   | -            | 33            | -17           | -            | -17           | -            | -            |
| <b>TOTAL INGRESOS NO FINANCIEROS</b>              | <b>26.805</b>        | <b>4.450</b> | <b>31.255</b> | <b>19.074</b> | <b>4.504</b> | <b>23.578</b> | <b>-28,8</b> | <b>-24,6</b> |



# Ingresos no financieros

## Contabilidad de caja

En millones de euros

|   | ACUMULADO a fin de mes |               |                |                |               |                |              |              |
|---|------------------------|---------------|----------------|----------------|---------------|----------------|--------------|--------------|
|   | 2007                   |               |                | 2008           |               |                | % Variación  |              |
|   | Estado                 | CCAA<br>CCLL  | TOTAL          | Estado         | CCAA<br>CCLL  | TOTAL          | Estado       | TOTAL        |
| <b>IMPUESTOS DIRECTOS Y COTIZACIONES SOCIALES</b> | <b>84.146</b>          | <b>20.505</b> | <b>104.651</b> | <b>65.791</b>  | <b>23.960</b> | <b>89.751</b>  | <b>-21,8</b> | <b>-14,2</b> |
| - Renta de personas físicas                       | 40.821                 | 20.505        | 61.326         | 36.434         | 23.960        | 60.394         | -10,7        | -1,5         |
| - Renta de sociedades                             | 40.360                 | -             | 40.360         | 26.409         | -             | 26.409         | -34,6        | -34,6        |
| - Renta de no residentes                          | 2.064                  | -             | 2.064          | 2.047          | -             | 2.047          | -0,8         | -0,8         |
| - Cuota de derechos pasivos                       | 826                    | -             | 826            | 837            | -             | 837            | 1,3          | 1,3          |
| - Otros   | 75                     | -             | 75             | 64             | -             | 64             | -14,7        | -14,7        |
| <b>IMPUESTOS INDIRECTOS</b>                       | <b>43.864</b>          | <b>25.436</b> | <b>69.300</b>  | <b>35.802</b>  | <b>26.354</b> | <b>62.156</b>  | <b>-18,4</b> | <b>-10,3</b> |
| - Impuesto sobre el valor añadido (IVA)           | 31.709                 | 18.539        | 50.248         | 23.759         | 19.467        | 43.226         | -25,1        | -14,0        |
| * IVA. Importaciones                              | 7.793                  | -             | 7.793          | 7.773          | -             | 7.773          | -0,3         | -0,3         |
| * IVA. Operaciones interiores                     | 23.916                 | 18.539        | 42.455         | 15.986         | 19.467        | 35.453         | -33,2        | -16,5        |
| - Impuestos especiales                            | 9.472                  | 6.897         | 16.369         | 9.445          | 6.887         | 16.332         | -0,3         | -0,2         |
| * Alcohol y bebidas derivadas                     | 398                    | 365           | 763            | 419            | 315           | 734            | 5,3          | -3,8         |
| * Cerveza   | 135                    | 96            | 231            | 131            | 101           | 232            | -3,0         | 0,4          |
| * Productos intermedios                           | 11                     | 6             | 17             | 8              | 8             | 16             | -27,3        | -5,9         |
| * Labores del Tabaco                              | 3.600                  | 2.033         | 5.633          | 3.867          | 2.037         | 5.904          | 7,4          | 4,8          |
| * Hidrocarburos                                   | 5.259                  | 3.580         | 8.839          | 4.997          | 3.463         | 8.460          | -5,0         | -4,3         |
| * Electricidad                                    | 69                     | 817           | 886            | 23             | 963           | 986            | -66,7        | 11,3         |
| - Impuesto sobre primas de seguro                 | 1.230                  | -             | 1.230          | 1.261          | -             | 1.261          | 2,5          | 2,5          |
| - Tráfico exterior                                | 1.442                  | -             | 1.442          | 1.320          | -             | 1.320          | -8,5         | -8,5         |
| - Otros   | 11                     | -             | 11             | 17             | -             | 17             | 54,5         | 54,5         |
| <b>TASAS, PRECIOS PÚBLICOS Y OTROS INGRESOS</b>   | <b>2.766</b>           | <b>-</b>      | <b>2.766</b>   | <b>3.711</b>   | <b>-</b>      | <b>3.711</b>   | <b>34,2</b>  | <b>34,2</b>  |
| <b>TRANSFERENCIAS CORRIENTES</b>                  | <b>4.474</b>           | <b>-</b>      | <b>4.474</b>   | <b>5.036</b>   | <b>-</b>      | <b>5.036</b>   | <b>12,6</b>  | <b>12,6</b>  |
| <b>INGRESOS PATRIMONIALES</b>                     | <b>1.736</b>           | <b>-</b>      | <b>1.736</b>   | <b>1.865</b>   | <b>-</b>      | <b>1.865</b>   | <b>7,4</b>   | <b>7,4</b>   |
| <b>ENAJENACIÓN DE INVERSIONES REALES</b>          | <b>161</b>             | <b>-</b>      | <b>161</b>     | <b>112</b>     | <b>-</b>      | <b>112</b>     | <b>-30,4</b> | <b>-30,4</b> |
| <b>TRANSFERENCIAS DE CAPITAL</b>                  | <b>1.063</b>           | <b>-</b>      | <b>1.063</b>   | <b>464</b>     | <b>-</b>      | <b>464</b>     | <b>-56,3</b> | <b>-56,3</b> |
| Otros ingresos sin clasificar                     | 118                    | -             | 118            | -141           | -             | -141           | -            | -            |
| <b>TOTAL INGRESOS NO FINANCIEROS</b>              | <b>138.328</b>         | <b>45.941</b> | <b>184.269</b> | <b>112.640</b> | <b>50.314</b> | <b>162.954</b> | <b>-18,6</b> | <b>-11,6</b> |

# Ingresos no financieros

## Contabilidad de caja

---

La recaudación no financiera del Estado asciende hasta el mes de octubre de 2008 a 112.640 millones de euros, cifra que representa un descenso del 18,6%, que se reduce en siete puntos porcentuales, hasta el 11,6%, antes de deducir la participación de las Administraciones Territoriales en el IRPF, IVA e Impuestos Especiales. Los ingresos impositivos totales descienden un 12,7%, como consecuencia del menor dinamismo de las bases imponibles así como del impacto que sobre los ingresos impositivos ejerce la concentración en este año de las medidas normativas aprobadas en 2007 y 2008. El resto de los ingresos no financieros aumenta un 7,1%.

La recaudación del Estado por impuestos directos se eleva a 65.791 millones de euros, cifra que supone un descenso del 21,8% con relación a igual periodo del año anterior y se sitúa en el 14,2% antes de deducir la participación de las Administraciones Territoriales en el IRPF. Dentro de la imposición directa, cabe destacar, el descenso del IRPF y Sociedades en un 1,5% y 34,6%, respectivamente. El descenso del IRPF obedece, básicamente, a la desaceleración del ritmo de crecimiento de las retenciones del trabajo, que a finales de octubre aumentan un 2,4%, siete puntos porcentuales menos que a finales del primer semestre, debido, en gran parte a la deducción anticipada de 400 euros en la cuota líquida del impuesto, que afecta igualmente, aunque en menor medida, a los pagos fraccionados de empresarios individuales y profesionales. Las retenciones del trabajo pasarían a registrar un aumento del 8,4% en ausencia de dicha deducción. En el comportamiento negativo de los ingresos del IRPF ha influido, igualmente, el descenso de la cuota positiva y el aumento de la cuota a devolver, del ejercicio 2007, como consecuencia de la rebaja del tipo efectivo asociada a la Reforma de 2007 y de la nueva deducción por maternidad; hechos que han dado lugar a que las devoluciones realizadas registren un aumento del 21,3%. Las retenciones sobre los rendimientos del capital mantienen su fortaleza en términos acumulados con un crecimiento global del 20,5%. Ajustadas las devoluciones al ritmo de una campaña tipo y eliminada la nueva deducción anticipada por nacimiento y adopción de hijos, sin correspondencia en cuanto al pago con igual periodo del año anterior, el IRPF pasa a registrar en términos homogéneos una disminución del 0,8%; por otra parte, sin el impacto de las medidas normativas el IRPF crecería un 8,2%. La disminución del Impuesto de Sociedades en un 34,6%, viene determinada, básicamente, por la caída de la liquidación anual del ejercicio 2007 y de los dos pagos fraccionados del ejercicio 2008, afectados ambos conceptos impositivos por el empeoramiento de los beneficios empresariales, la rebaja del tipo de gravamen asociado a la reforma fiscal de 2007 y el Real Decreto-Ley 2/2008, de 21 de abril, de medidas de impulso de la actividad económica. Corregidos los impactos normativos en cuota del impuesto y en los pagos fraccionados, el descenso del Impuesto de Sociedades se reduce al 21,9%.

La recaudación del Estado por impuestos indirectos asciende a 35.802 millones de euros, un 18,4% inferior a la de igual periodo del año anterior, tasa que se sitúa en el 10,3%, igualmente negativa, antes de descontar la participación de las Administraciones Territoriales en el IVA e Impuestos Especiales. Los ingresos netos del IVA registran un descenso del 14,0%, en el que incide, además del deterioro del gasto final sujeto al IVA, el nuevo régimen de consolidación fiscal para grupos de entidades establecido a partir de enero de 2008. Los ingresos brutos del IVA descienden un 7,1%, corregido el impacto del nuevo régimen de consolidación fiscal la caída se reduce al 4,3%. Las devoluciones realizadas crecen un 5,7%.

El resto de los ingresos no financieros del Estado se eleva a 11.047 millones de euros y supera en un 7,1% la cifra de igual periodo del año anterior. El capítulo de Tasas, precios públicos y otros ingresos con 3.711 millones de euros, crece un 34,2%, impulsado por las primas positivas de emisión de Deuda Pública y las diferencias de cambio en operaciones de endeudamiento. Las Transferencias corrientes y los Ingresos patrimoniales, con una recaudación de 5.036 y 1.865 millones de euros, registran un aumento del 12,6% y 7,4%, respectivamente. Las Transferencias de capital ascienden a 464 millones de euros, un 56,3% menos que en igual periodo de 2007.

# Ingresos no financieros homogéneos

(Incluye la participación de las Administraciones Territoriales y otros ajustes)

En millones de euros

|   | En el mes de OCTUBRE |               |              | ACUMULADO a fin de mes |                |              |
|---|----------------------|---------------|--------------|------------------------|----------------|--------------|
|   | 2007                 | 2008          | %            | 2007                   | 2008           | %            |
| <b>IMPUESTOS DIRECTOS Y COTIZACIONES SOCIALES</b> | <b>19.635</b>        | <b>13.785</b> | <b>-29,8</b> | <b>104.183</b>         | <b>90.139</b>  | <b>-13,5</b> |
| - Renta de personas físicas                       | 8.593                | 8.057         | -6,2         | 61.401                 | 60.911         | -0,8         |
| - Renta de sociedades                             | 10.830               | 5.523         | -49,0        | 39.985                 | 26.419         | -33,9        |
| - Otros   | 212                  | 205           | -3,3         | 2.797                  | 2.809          | 0,4          |
| <b>IMPUESTOS INDIRECTOS</b>                       | <b>10.613</b>        | <b>9.189</b>  | <b>-13,4</b> | <b>71.203</b>          | <b>63.535</b>  | <b>-10,8</b> |
| - Impuesto sobre el valor añadido (IVA)           | 8.707                | 7.251         | -16,7        | 51.765                 | 44.205         | -14,6        |
| - Impuestos especiales                            | 1.645                | 1.698         | 3,2          | 16.755                 | 16.733         | -0,1         |
| - Otros   | 261                  | 240           | -8,0         | 2.683                  | 2.598          | -3,2         |
| <b>OTROS INGRESOS NO FINANCIEROS</b>              | <b>690</b>           | <b>651</b>    | <b>-5,7</b>  | <b>9.767</b>           | <b>10.730</b>  | <b>9,9</b>   |
| <b>INGRESOS NO FINANCIEROS HOMOGÉNEOS</b>         | <b>30.938</b>        | <b>23.625</b> | <b>-23,6</b> | <b>185.153</b>         | <b>164.404</b> | <b>-11,2</b> |

Nota : Los ajustes efectuados para la obtención de los ingresos homogéneos se encuentran detallados en las notas metodológicas de la página 24.

**INGRESOS NO FINANCIEROS  
EN MILLONES DE EUROS**

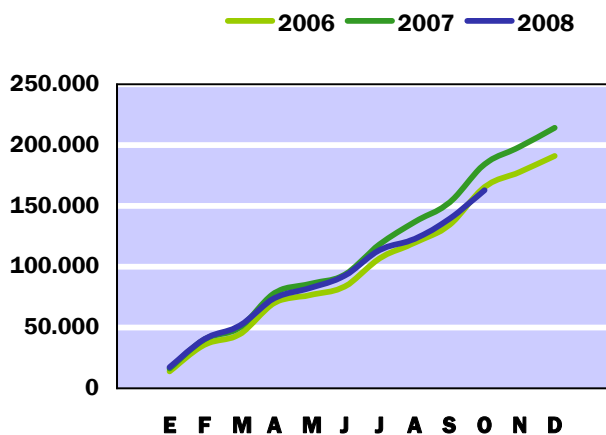

**INGRESOS NO FINANCIEROS HOMOGÉNEOS  
TASAS DE VARIACIÓN INTERANUAL  
SOBRE CIFRAS ACUMULADAS**

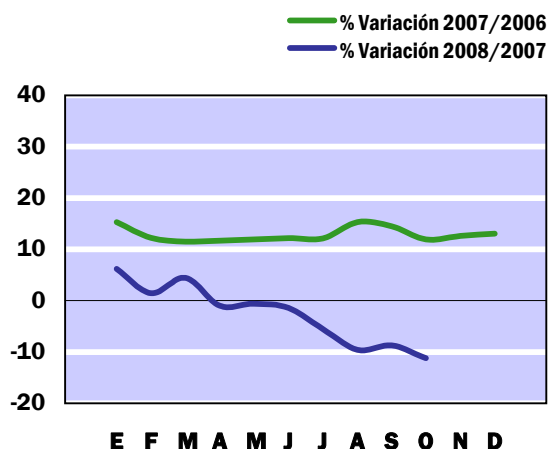

# Pagos no financieros

## Contabilidad de caja

En millones de euros

|   | En el mes de OCTUBRE |               |              | ACUMULADO a fin de mes |                |              |
|---|----------------------|---------------|--------------|------------------------|----------------|--------------|
|   | 2007                 | 2008          | %            | 2007                   | 2008           | %            |
| <b>GASTOS DE PERSONAL</b>                                       | <b>1.780</b>         | <b>1.895</b>  | <b>6,5</b>   | <b>18.717</b>          | <b>19.973</b>  | <b>6,7</b>   |
| - Sueldos y salarios del personal activo                        | 982                  | 1.044         | 6,3          | 10.269                 | 10.942         | 6,6          |
| - Cotizaciones sociales y gastos sociales a cargo del empleador | 188                  | 191           | 1,6          | 1.862                  | 1.803          | -3,2         |
| - Prestaciones sociales   | 610                  | 660           | 8,2          | 6.586                  | 7.228          | 9,7          |
| <b>GASTOS CORRIENTES EN BIENES Y SERVICIOS</b>                  | <b>359</b>           | <b>386</b>    | <b>7,5</b>   | <b>3.147</b>           | <b>3.243</b>   | <b>3,1</b>   |
| <b>GASTOS FINANCIEROS</b>                                       | <b>1.987</b>         | <b>1.621</b>  | <b>-18,4</b> | <b>14.169</b>          | <b>15.535</b>  | <b>9,6</b>   |
| - De deuda y préstamos del interior                             | 1.775                | 1.457         | -17,9        | 12.989                 | 13.503         | 4,0          |
| - De Letras del Tesoro  | 167                  | 91            | -45,5        | 768                    | 1.170          | 52,3         |
| - De deuda y préstamos del exterior                             | 12                   | 23            | 91,7         | 264                    | 694            | 162,9        |
| - Otros gastos  | 33                   | 50            | 51,5         | 148                    | 168            | 13,5         |
| <b>TRANSFERENCIAS CORRIENTES</b>                                | <b>6.155</b>         | <b>7.163</b>  | <b>16,4</b>  | <b>63.736</b>          | <b>67.316</b>  | <b>5,6</b>   |
| - A Comunidades Autónomas                                       | 2.950                | 3.272         | 10,9         | 31.085                 | 33.478         | 7,7          |
| * Fondo de suficiencia  | 2.641                | 2.806         | 6,2          | 28.773                 | 30.841         | 7,2          |
| - A Corporaciones Locales                                       | 1.058                | 1.169         | 10,5         | 11.504                 | 12.423         | 8,0          |
| * Participación en los ingresos del Estado                      | 1.055                | 1.116         | 5,8          | 11.338                 | 12.163         | 7,3          |
| - Al exterior   | 862                  | 956           | 10,9         | 8.888                  | 9.256          | 4,1          |
| * Aportación española al Presupuesto de la UE                   | 834                  | 949           | 13,8         | 8.188                  | 8.644          | 5,6          |
| - Otras   | 1.285                | 1.766         | 37,4         | 12.259                 | 12.159         | -0,8         |
| <b>INVERSIONES REALES</b>                                       | <b>742</b>           | <b>999</b>    | <b>34,6</b>  | <b>7.056</b>           | <b>7.737</b>   | <b>9,7</b>   |
| - Inversión civil   | 666                  | 853           | 28,1         | 5.295                  | 5.955          | 12,5         |
| * Ministerio de Fomento   | 395                  | 631           | 59,7         | 3.583                  | 4.117          | 14,9         |
| * Ministerio de Medio Ambiente                                  | 93                   | 114           | 22,6         | 776                    | 836            | 7,7          |
| - Inversión del Ministerio de Defensa                           | 76                   | 146           | 92,1         | 1.761                  | 1.782          | 1,2          |
| <b>TRANSFERENCIAS DE CAPITAL</b>                                | <b>872</b>           | <b>819</b>    | <b>-6,1</b>  | <b>6.424</b>           | <b>5.654</b>   | <b>-12,0</b> |
| - A Comunidades Autónomas                                       | 226                  | 230           | 1,8          | 1.604                  | 1.538          | -4,1         |
| - A Organismos Autónomos  | 204                  | 140           | -31,4        | 1.403                  | 629            | -55,2        |
| - A Sociedades mercantiles estatales, EE.EE. y OO.PP.           | 93                   | 44            | -52,7        | 822                    | 710            | -13,6        |
| - Al sector privado   | 294                  | 312           | 6,1          | 1.864                  | 2.005          | 7,6          |
| - Otras   | 55                   | 93            | 69,1         | 731                    | 772            | 5,6          |
| <b>TOTAL PAGOS NO FINANCIEROS</b>                               | <b>11.895</b>        | <b>12.883</b> | <b>8,3</b>   | <b>113.249</b>         | <b>119.458</b> | <b>5,5</b>   |

**PAGOS NO FINANCIEROS  
EN MILLONES DE EUROS**

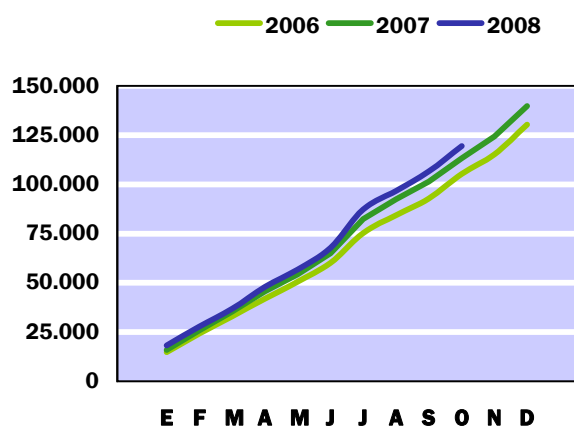

**PAGOS NO FINANCIEROS  
TASAS DE VARIACIÓN INTERANUAL  
SOBRE CIFRAS ACUMULADAS**

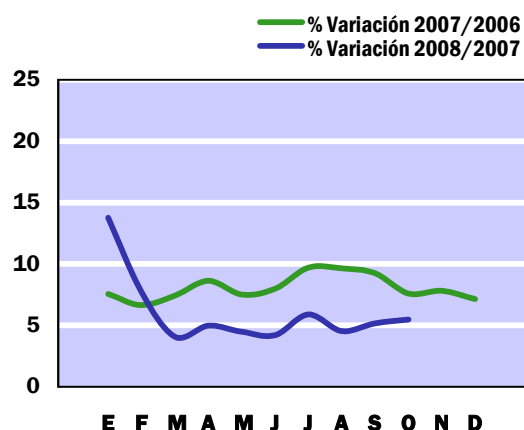

Hasta el mes de octubre de 2008 los pagos no financieros realizados por el Estado se han elevado a 119.458 millones de euros, un 5,5% más que en 2007. Este crecimiento se debe al aumento de los pagos por operaciones corrientes que alcanzan un importe de 106.067 millones de euros, un 6,3% más que en el ejercicio pasado, contrarrestado por el ligero descenso del 0,7% de los pagos por operaciones de capital, situándose en 13.391 millones de euros.

Las transferencias corrientes, con unos pagos de 67.316 millones de euros, suponen el 56,4% del total de pagos y aumentan el 5,6% respecto a 2007. Destacan las transferencias a favor de la Comunidades Autónomas por importe de 33.478 millones, un 7,7% más que en el ejercicio pasado, de los cuales 30.841 millones corresponden al Fondo de Suficiencia. Los pagos a las Corporaciones Locales se incrementan un 8,0% alcanzando 12.423 millones de euros, siendo 12.163 millones pagos por participación en los ingresos del Estado. Las transferencias a la Seguridad Social aumentan un 20,7% hasta alcanzar 6.043 millones de euros y destacando los 637 millones transferidos al IMSERSO para gastos de dependencia, inexistentes en el ejercicio anterior. Las transferencias al exterior suponen un total de 9.256 millones de euros, 368 millones más que en el mismo periodo del año anterior, debido al incremento de la aportación española al Presupuesto General de la Unión Europea, que aumenta un 5,6% hasta situarse en 8.644 millones de euros. Las aportaciones a favor de los Organismos Autónomos disminuyen en un 45,8% situándose en 1.512 millones de euros.

Los gastos de personal aumentan un 6,7% hasta alcanzar 19.973 millones y los gastos financieros se sitúan en 15.535 millones de euros, un 9,6% más que en 2007.

Las inversiones reales, con una tasa interanual del 9,7%, se elevan a 7.737 millones de euros, debido al incremento de la inversión civil en un 12,5% situándose en 5.955 millones y más concretamente, a las mayores inversiones realizadas por el Ministerio de Fomento que se elevan a 4.117 millones. El Ministerio de Defensa aumenta ligeramente su inversión en un 1,2%, situándose en 1.782 millones de euros.

Las transferencias de capital disminuyen un 12,0% alcanzando los 5.654 millones de euros, debido a los menores pagos a favor de los Organismos Autónomos que pasan de 1.403 millones de euros a 629 millones en 2008. Destacan el Instituto para la Reestructuración de la Minería del Carbón ó la Gerencia de Infraestructuras y Equipamientos de Cultura que no han recibido ningún fondo.

# Necesidad (-) o capacidad (+) de endeudamiento

## Contabilidad de caja

En millones de euros

|  | En el mes de OCTUBRE |               |              | ACUMULADO a fin de mes |                |              |
|--|----------------------|---------------|--------------|------------------------|----------------|--------------|
|  | 2007                 | 2008          | %            | 2007                   | 2008           | %            |
| <b>DÉFICIT (-) O SUPERÁVIT (+) DE CAJA NO FINANCIERO</b>   | <b>14.910</b>        | <b>6.191</b>  | <b>-58,5</b> | <b>25.079</b>          | <b>-6.818</b>  | <b>-</b>     |
| <b>VARIACIÓN NETA DE ACTIVOS FINANCIEROS</b>   | <b>2.185</b>         | <b>3.338</b>  | <b>52,8</b>  | <b>14.089</b>          | <b>8.432</b>   | <b>-40,2</b> |
| - Acciones y participaciones   | 376                  | 183           | -51,3        | 1.592                  | 835            | -47,6        |
| - Préstamos  | 206                  | -193          | -            | 1.922                  | -239           | -            |
| - Aportaciones patrimoniales   | 248                  | 676           | 172,6        | 3.131                  | 3.055          | -2,4         |
| - Cuenta corriente en el Banco de España   | 1.800                | 14.815        | 723,1        | 1.895                  | 14.832         | 682,7        |
| - Depósitos en instituciones financieras   | -524                 | -11.789       | -            | 8.643                  | -7.358         | -            |
| - Otros activos netos  | 79                   | -354          | -            | -3.094                 | -2.693         | -13,0        |
| <b>NECESIDAD (-) O CAPACIDAD (+) DE ENDEUDAMIENTO</b>  | <b>12.725</b>        | <b>2.853</b>  | <b>-77,6</b> | <b>10.990</b>          | <b>-15.250</b> | <b>-</b>     |
| - Letras del Tesoro  | -1.150               | 4.333         | -            | -686                   | 8.182          | -            |
| * a doce meses o menos   | 1.055                | 4.333         | 310,7        | 10.286                 | 14.897         | 44,8         |
| * a dieciocho meses  | -2.205               | -             | -            | -10.972                | -6.715         | -38,8        |
| - Deuda interior a medio y largo plazo   | -12.000              | -7.354        | -38,7        | -7.670                 | 9.330          | -            |
| - Préstamos del interior   | -16                  | -39           | 143,8        | -1.910                 | -1.311         | -31,4        |
| - Deuda en divisas   | -                    | -             | -            | -                      | 1.200          | -            |
| - Préstamos en divisas   | -                    | -             | -            | -                      | -1.361         | -            |
| - Otros pasivos financieros netos  | 441                  | 207           | -53,1        | -724                   | -790           | 9,1          |
| <b>VARIACIÓN NETA DE PASIVOS FINANCIEROS</b>   | <b>-12.725</b>       | <b>-2.853</b> | <b>-77,6</b> | <b>-10.990</b>         | <b>15.250</b>  | <b>-</b>     |
| - Variación de la cuenta corriente del Tesoro en el Banco de España y depósitos en instituciones financieras | 1.276                | 3.026         | 137,1        | 10.538                 | 7.474          | -29,1        |
| <b>VARIACIÓN NETA DE PASIVOS FINANCIEROS MENOS POSICIONES ACTIVAS DE TESORERÍA</b>                           | <b>-14.001</b>       | <b>-5.879</b> | <b>-58,0</b> | <b>-21.528</b>         | <b>7.776</b>   | <b>-</b>     |

**NECESIDAD (-) O CAPACIDAD (+) DE ENDEUDAMIENTO  
EN MILLONES DE EUROS**

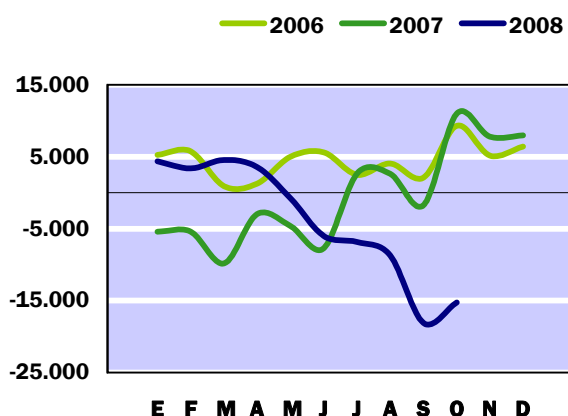

**PRINCIPALES PASIVOS FINANCIEROS NETOS  
EN MILLONES DE EUROS**

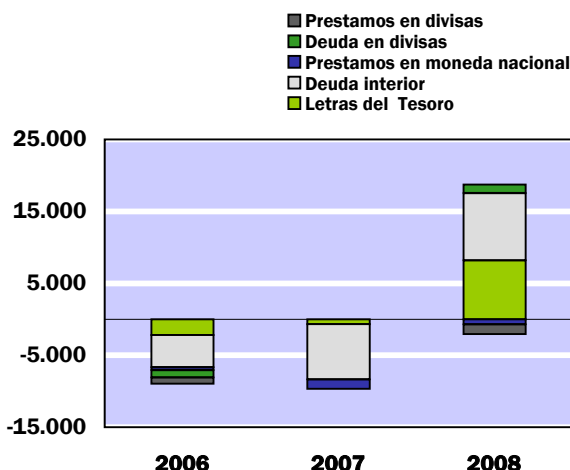

A finales del mes de octubre la **necesidad de endeudamiento** del Estado asciende a 15.250 millones de euros, cifra que se reduce a 7.776 millones al eliminar el efecto del aumento de los depósitos en el BE y en otras Instituciones financieras en 7.474 millones. En el mismo período de 2007 se registró una capacidad de endeudamiento de 10.990 millones de euros, la cual pasa a ser de 21.528 millones al deducir el efecto del aumento de los depósitos en 10.538 millones.

En el mes de octubre la cartera de valores del Estado ha aumentado en 183 millones de euros, hasta alcanzar un aumento acumulado en el año de 835 millones de euros frente a 1.592 millones en 2007, diferencia que se debe a que no se han realizado todavía pagos a SEITTSA mientras que en el mismo período de 2007 se habían liquidado obligaciones por importe de 941 millones.

Los préstamos netos en circulación han disminuido en 239 millones de euros, como consecuencia del elevado volumen de cancelaciones, de las que 1.624 millones de euros proceden de operaciones de intercambio financiero con contravalor en USD, sin correspondencia en 2007. También se han registrado reembolsos netos en los préstamos a CESCE, con un importe de 351 millones y en los destinados a financiar las políticas de reconversión y reindustrialización, con 99 millones. Los préstamos destinados a los programas de I+D+i ascienden a un importe neto, después de reembolsos, de 1.597 millones de euros, dotación inferior en un 33,3% a la del pasado ejercicio, fundamentalmente por la reducción en un 52% de las dotaciones a los programas relacionados con la defensa nacional.

Las aportaciones financieras del ejercicio ascienden a 3.055 millones de euros, de las cuales 715 millones han ido al FAD, 1.014 millones al ADIF y 337 millones a -RENFE-Operadora.

Los **pasivos financieros netos** en circulación han aumentado hasta finales de octubre en 15.250 millones de euros, contrastando con la reducción de 10.990 millones registrada en el mismo período del año anterior. La financiación neta del Estado se ha llevado a cabo principalmente a través de Letras a corto plazo, que han proporcionado 14.897 millones de euros y de la deuda interior, con 9.330 millones. En menor medida ha contribuido la deuda en moneda extranjera, con un aumento neto de 1.200 millones de euros. Los demás instrumentos reducen su volumen en circulación permaneciendo invariable su situación respecto del mes anterior: desde el mes de junio las Letras a medio plazo mantienen su cifra de amortizaciones en 6.715 millones, de la misma forma que los préstamos en moneda extranjera mantienen su reducción de 1.361 millones debida a la anotación de operaciones de intercambio financiero en divisas. Los préstamos del interior se han amortizado en estos 10 meses en 1.311 millones.

# Necesidad (-) o Capacidad (+) de financiación

## Contabilidad nacional

En millones de euros

|  | En el mes de OCTUBRE |              |              | ACUMULADO a fin de mes |               |              |
|--|----------------------|--------------|--------------|------------------------|---------------|--------------|
|  | <u>2007</u>          | <u>2008</u>  | %            | <u>2007</u>            | <u>2008</u>   | %            |
| <b>EN MILLONES DE EUROS</b>                                |                      |              |              |                        |               |              |
| Recursos no financieros                                    | 27.208               | 20.009       | -26,5        | 141.360                | 116.739       | -17,4        |
| Empleos no financieros (PDE)                               | 11.682               | 15.018       | 28,6         | 113.581                | 125.324       | 10,3         |
| <b>NECESIDAD (-) O CAPACIDAD (+) DE FINANCIACIÓN (PDE)</b> | <b>15.526</b>        | <b>4.991</b> | <b>-67,9</b> | <b>27.779</b>          | <b>-8.585</b> | <b>-</b>     |
| <b>SALDO PRIMARIO</b>                                      | <b>16.740</b>        | <b>6.258</b> | <b>-62,6</b> | <b>39.473</b>          | <b>3.100</b>  | <b>-92,1</b> |
| <b>EN PORCENTAJE DEL PIB</b>                               |                      |              |              |                        |               |              |
| Recursos no financieros                                    | 2,59                 | 1,82         | -            | 13,46                  | 10,62         | -            |
| Empleos no financieros (PDE)                               | 1,11                 | 1,37         | -            | 10,81                  | 11,40         | -            |
| <b>NECESIDAD (-) O CAPACIDAD (+) DE FINANCIACIÓN (PDE)</b> | <b>1,48</b>          | <b>0,45</b>  | <b>-</b>     | <b>2,64</b>            | <b>-0,78</b>  | <b>-</b>     |
| <b>SALDO PRIMARIO</b>                                      | <b>1,59</b>          | <b>0,57</b>  | <b>-</b>     | <b>3,76</b>            | <b>0,28</b>   | <b>-</b>     |
| <b>Pro-memoria:</b>  |                      |              |              |                        |               |              |
| PIB utilizado  | 1.050.595            | 1.099.200    |              |                        |               |              |



**CAPACIDAD (+) ó NECESIDAD (-)  
DE FINANCIACION  
EN MILLONES DE EUROS**

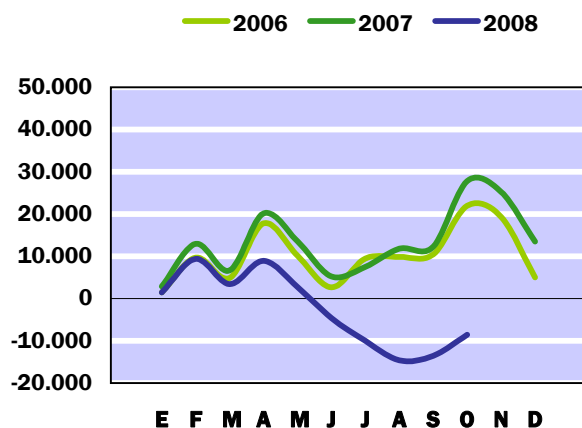

**SALDO PRIMARIO  
EN MILLONES DE EUROS**

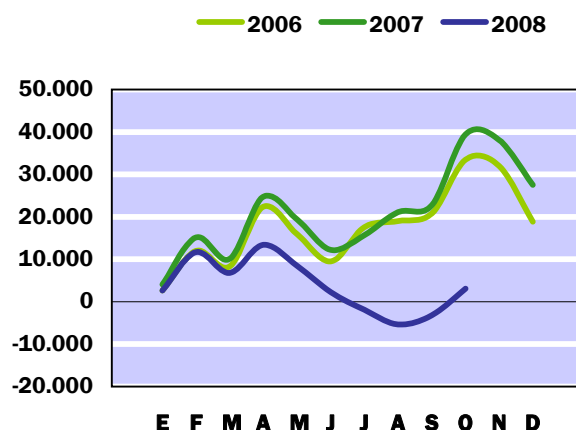

A finales del mes de octubre de 2008 el Estado ha registrado una necesidad de financiación (déficit en contabilidad nacional) de 8.585 millones de euros, frente al superávit registrado a finales del mismo periodo del año anterior que ascendió a 27.779 millones de euros.

Si se mide con relación al PIB estimado para este año, el déficit del Estado a finales del décimo mes del año equivale a un 0,78%, mientras a finales del mismo periodo de 2007 el superávit fue equivalente al 2,64%.

El saldo primario, una vez deducidos los intereses del periodo por importe 11.685 millones de euros, ha registrado un superávit de 3.100 millones de euros, equivalente al 0,28% del PIB, lo que supone un descenso de 3,48 puntos respecto al nivel registrado a finales de octubre de 2007, en el que su saldo fue positivo por importe de 39.473 millones de euros.

Los recursos no financieros, acumulados a finales de estos diez meses de 2008, han ascendido a 116.739 millones de euros, cifra inferior en un 17,4% a la obtenida a finales del mismo periodo de 2007. La mayor parte de estos ingresos, el 88,9% del total, procede de impuestos que han disminuido un 19,0% respecto a finales de octubre de 2007. Los empleos no financieros han alcanzado 125.324 millones de euros y han registrado una tasa de crecimiento interanual del 10,3%. De la cifra anterior el 54,3% se ha destinado a financiar la actividad económica de los otros agentes de las Administraciones Públicas a través de transferencias corrientes y de capital.

# Recursos no financieros

## Contabilidad nacional

En millones de euros

|  | En el mes de OCTUBRE |               |              | ACUMULADO a fin de mes |                |              |
|--|----------------------|---------------|--------------|------------------------|----------------|--------------|
|  | 2007                 | 2008          | %            | 2007                   | 2008           | %            |
| <b>IMPUESTOS Y COTIZACIONES SOCIALES</b>                               | <b>26.788</b>        | <b>19.760</b> | <b>-26,2</b> | <b>134.574</b>         | <b>110.840</b> | <b>-17,6</b> |
| * Impuestos sobre la producción y las importaciones                    | 7.762                | 7.060         | -9,0         | 42.313                 | 35.648         | -15,8        |
| - IVA  | 6.751                | 5.997         | -11,2        | 31.448                 | 24.723         | -21,4        |
| - Otros  | 1.011                | 1.063         | 5,1          | 10.865                 | 10.925         | 0,6          |
| * Impuestos corrientes sobre la renta, el patrimonio, etc              | 18.407               | 12.024        | -34,7        | 85.611                 | 68.036         | -20,5        |
| * Impuestos sobre el capital   | 4                    | 5             | 25,0         | 62                     | 48             | -22,6        |
| * Cotizaciones sociales  | 615                  | 671           | 9,1          | 6.588                  | 7.108          | 7,9          |
| <b>RENTAS DE LA PROPIEDAD</b>  | <b>257</b>           | <b>251</b>    | <b>-2,3</b>  | <b>4.545</b>           | <b>4.489</b>   | <b>-1,2</b>  |
| * Dividendos y otras rentas  | 144                  | 154           | 6,9          | 3.324                  | 3.430          | 3,2          |
| * Intereses  | 113                  | 97            | -14,2        | 1.221                  | 1.059          | -13,3        |
| <b>PRODUCCIÓN DE MERCADO Y PAGOS POR OTRA PRODUCCIÓN NO DE MERCADO</b> | <b>99</b>            | <b>91</b>     | <b>-8,1</b>  | <b>926</b>             | <b>957</b>     | <b>3,3</b>   |
| <b>OTROS RECURSOS NO FINANCIEROS</b>                                   | <b>64</b>            | <b>-93</b>    | <b>-</b>     | <b>1.315</b>           | <b>453</b>     | <b>-65,6</b> |
| * Transferencias entre AAPP  | 60                   | 79            | 31,7         | 2.310                  | 2.881          | 24,7         |
| * Otros ingresos   | 4                    | -172          | -            | -995                   | -2.428         | 144,0        |
| <b>TOTAL RECURSOS NO FINANCIEROS</b>                                   | <b>27.208</b>        | <b>20.009</b> | <b>-26,5</b> | <b>141.360</b>         | <b>116.739</b> | <b>-17,4</b> |

**2007**  
**PRINCIPALES RECURSOS**

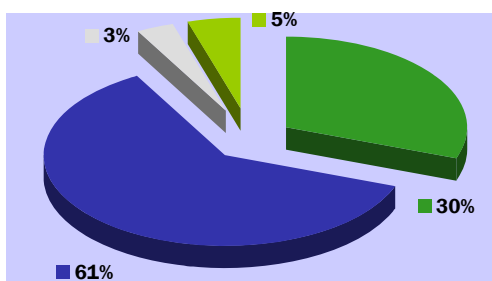

**2008**  
**PRINCIPALES RECURSOS**

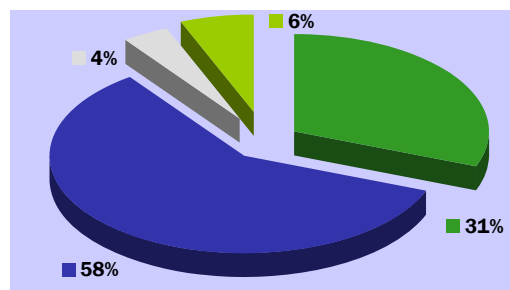

■ Impuestos sobre la producción y las importaciones  
■ Impuestos sobre la renta  
■ Rentas de la propiedad  
■ Cotizaciones sociales

■ Impuestos sobre la producción y las importaciones  
■ Impuestos sobre la renta  
■ Rentas de la propiedad  
■ Cotizaciones sociales

**RECURSOS NO FINANCIEROS**  
MILLONES DE EUROS  
SOBRE CIFRAS ACUMULADAS

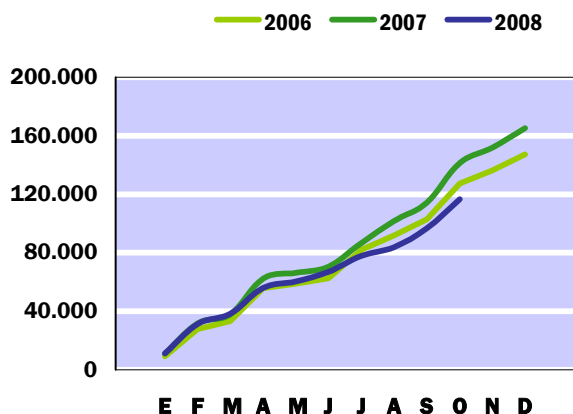

**RECURSOS NO FINANCIEROS**  
TASAS DE VARIACIÓN INTERANUAL  
SOBRE CIFRAS ACUMULADAS

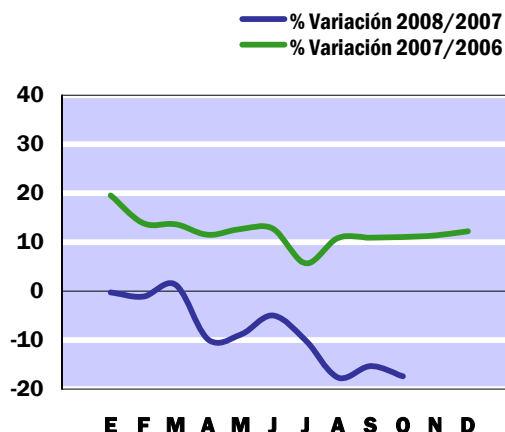

Los recursos no financieros del Estado ascienden hasta finales de octubre de 2008 a 116.739 millones de euros, un 17,4% menos que en igual periodo del año anterior, como consecuencia principalmente del comportamiento de los recursos impositivos que, con una participación en el total de los recursos del Estado del 88,9%, registran un descenso del 19,0%. Las cotizaciones sociales crecen un 7,9% y el resto de los recursos no financieros experimenta un descenso del 13,1%.

Los impuestos corrientes sobre la renta y el patrimonio ascienden a 68.036 millones de euros, cifra que representan el 58,3% de los recursos no financieros y supone un descenso del 20,5%. Entre los factores que han influido en este resultado, cabe citar: el impacto que sobre las retenciones del trabajo y los pagos fraccionados del IRPF ha tenido la deducción anticipada de hasta 400 euros, el descenso de los recursos de la liquidación anual de los impuestos sobre la renta de las personas físicas y sociedades del ejercicio 2007, como consecuencia de la rebaja de tipos impositivos introducidos por la reforma fiscal en ese año, la fuerte caída de los pagos fraccionados de sociedades, asociada al descenso de los beneficios empresariales y a la incidencia en los ingresos del Impuesto de Sociedades del Real Decreto-Ley 2/2008, de 21 de abril, de medidas de impulso a la actividad económica. Las rentas del capital, por el contrario, continúan influyendo positivamente en la evolución de esta rúbrica.

Los impuestos sobre la producción y las importaciones, que suponen el 30,5% en los recursos totales del Estado, ascienden a 35.648 millones de euros, un 15,8% menos que hasta octubre del año anterior, debido principalmente a la disminución del IVA en un 21,4%. En esta tasa influye la pérdida de ritmo de la base del IVA agregada, el nuevo régimen de consolidación fiscal para grupos de entidades y el mayor ritmo de realización de las devoluciones. Los demás impuestos sobre la producción y las importaciones, con 10.925 millones de euros, crecen un 0,6%.

Las rentas de la propiedad caen un 1,2%, debido, principalmente, al descenso de los intereses de la cuenta corriente del Tesoro en el Banco de España y de la tasa por reserva del dominio público radioeléctrico en un 26,1% y 39,2%, respectivamente, descensos que han sido parcialmente compensados con el aumento en un 35,8% de los beneficios del Banco de España. Dentro de la partida "otros recursos no financieros", cabe señalar las transferencias entre Administraciones Públicas que crecen un 24,7% y en el resto, con un importe negativo de 2.428 millones, sobresale la transferencia de capital negativa por recaudación incierta que supera en un 23,8% la de 2007.

# Empleos no financieros

## Contabilidad nacional

En millones de euros

|  | En el mes de OCTUBRE |               |             | ACUMULADO a fin de mes |                |             |
|--|----------------------|---------------|-------------|------------------------|----------------|-------------|
|  | 2007                 | 2008          | %           | 2007                   | 2008           | %           |
| <b>CONSUMOS INTERMEDIOS</b>  | 460                  | 484           | 5,2         | 3.817                  | 4.067          | 6,5         |
| <b>REMUNERACIÓN DE ASALARIADOS</b>   | 1.345                | 1.447         | 7,6         | 14.294                 | 15.199         | 6,3         |
| <b>INTERESES (PDE)</b>   | 1.214                | 1.267         | 4,4         | 11.694                 | 11.685         | -0,1        |
| <b>PRESTACIONES SOCIALES DISTINTAS DE LAS TRANSFERENCIAS SOCIALES EN ESPECIE</b>               | 680                  | 810           | 19,1        | 7.083                  | 8.471          | 19,6        |
| <b>TRANSFERENCIAS SOCIALES EN ESPECIE A FAMILIAS PROPORCIONADAS POR PRODUCTORES DE MERCADO</b> | 51                   | 56            | 9,8         | 306                    | 391            | 27,8        |
| <b>TRANSFERENCIAS CORRIENTES ENTRE AA.PP.</b>  | 5.404                | 6.166         | 14,1        | 55.724                 | 60.526         | 8,6         |
| <b>OTROS EMPLEOS CORRIENTES</b>  | 652                  | 977           | 49,8        | 8.358                  | 9.084          | 8,7         |
| <b>EMPLEOS DE CAPITAL</b>  | 1.876                | 3.811         | 103,1       | 12.305                 | 15.901         | 29,2        |
| - Formación bruta de capital fijo  | 633                  | 907           | 43,3        | 4.133                  | 4.801          | 16,2        |
| - Transferencias de capital entre AA.PP.   | 881                  | 2.104         | 138,8       | 5.159                  | 7.485          | 45,1        |
| - Adquisición neta de activos no financieros no producidos                                     | 30                   | 43            | 43,3        | 180                    | 261            | 45,0        |
| - Otros gastos de capital  | 332                  | 757           | 128,0       | 2.833                  | 3.354          | 18,4        |
| <b>TOTAL EMPLEOS NO FINANCIEROS (PDE)</b>  | <b>11.682</b>        | <b>15.018</b> | <b>28,6</b> | <b>113.581</b>         | <b>125.324</b> | <b>10,3</b> |

**2007**  
**PRINCIPALES EMPLEOS**

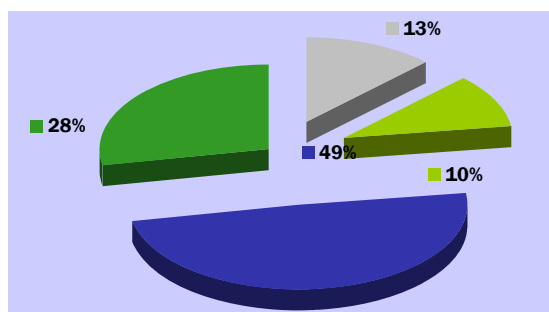

**2008**  
**PRINCIPALES EMPLEOS**

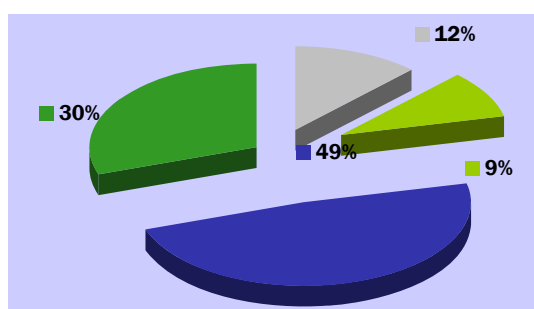

■ Remuneración de asalariados  
 ■ Intereses  
 ■ Transferencias entre Administraciones públicas  
 ■ Resto de empleos corrientes y de capital

■ Remuneración de asalariados  
 ■ Intereses  
 ■ Transferencias entre Administraciones públicas  
 ■ Resto de empleos corrientes y de capital

**EMPLEOS NO FINANCIEROS**  
MILLONES DE EUROS  
SOBRE CIFRAS ACUMULADAS

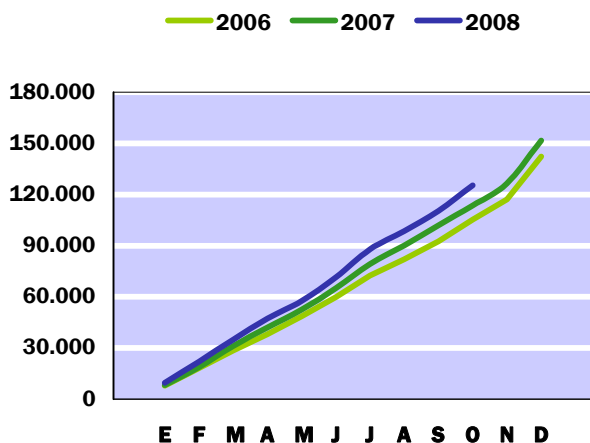

**EMPLEOS NO FINANCIEROS**  
TASAS DE VARIACIÓN INTERANUAL  
SOBRE CIFRAS ACUMULADAS

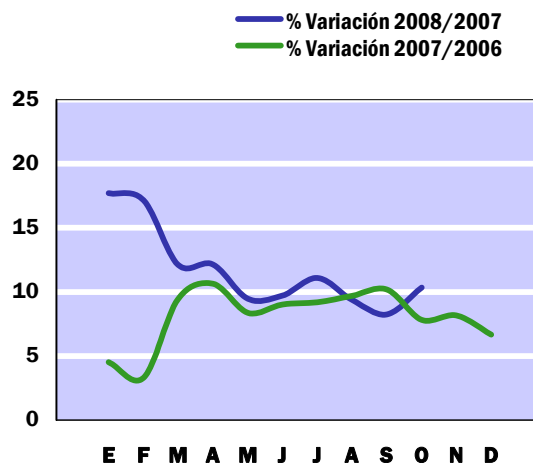

Hasta el mes de octubre los empleos no financieros del Estado se han situado en 125.324 millones de euros, un 10,3% más que en 2007. Los empleos corrientes han aumentado un 8,0% alcanzando 109.423 millones de euros mientras que los empleos de capital se incrementan un 29,2% hasta un total de 15.901 millones de euros.

El 48,3% del total de empleos no financieros corresponde a transferencias corrientes entre administraciones públicas, con un total 60.526 millones de euros y un aumento del 8,6% respecto a 2007. De éstas, las Comunidades Autónomas han percibido 37.399 millones de euros, un 8,0% más que en el año anterior. Las transferencias a Corporaciones Locales se han elevado a 12.113 millones de euros en 2008, un aumento del 7,5%. Las transferencias a la Seguridad Social alcanzan 6.092 millones de euros, un 21,6% más que en 2007, debido a 637 millones de euros al IMSERSO para gastos de dependencia, inexistentes en octubre de 2007.

La remuneración de asalariados, con 15.199 millones, crece un 6,3% y los intereses derivados del endeudamiento del Estado, valorados según el criterio de devengo, con un importe de 11.685 disminuyen ligeramente, un 0,1%.

Las prestaciones sociales distintas de las transferencias sociales en especie se han elevado a 8.471 millones de euros, un 19,6% más que en 2007 debido al pago de la prestación por nacimiento o adopción de hijo por un importe de 896 millones de euros en 2008, gasto inexistente en 2007. La rúbrica otras transferencias corrientes aumenta un 8,6% alcanzando 6.716 millones de euros, de los que 5.931 millones de euros son transferencias a la Unión Europea, con un crecimiento del 9,4%. La cooperación Internacional corriente, con 1.338 millones de euros, se incrementa un 14,1%.

En los empleos de capital, las transferencias entre Administraciones Públicas aumentan un 45,1%, situándose en 7.485 millones de euros en 2008, consecuencia de los mayores fondos transferidos a la Sociedad Estatal de Infraestructuras del Transporte Terrestre, con un total de 2.451 millones. La formación bruta de capital, con 4.801 millones crece un 16,2%. Los Otros gastos de capital aumentan un 18,4%, debido a la mayor aportación de fondos al ADIF, que se elevan a 1.352 millones de euros.

# Principales indicadores del Estado

En millones de EUROS

|                  | Contabilidad de caja    |                      |                                     |                | Contabilidad nacional   |                              |   |                |
|------------------|-------------------------|----------------------|-------------------------------------|----------------|-------------------------|------------------------------|---|----------------|
|                  | Ingresos no financieros | Pagos no financieros | Déficit (-) o Superávit (+) de caja | Saldo primario | Recursos no financieros | Empleos no financieros (PDE) | Necesidad (-) o Capacidad (+) de financiación (PDE) | Saldo primario |
| <b>2002</b>      | 108.456                 | 111.082              | -2.626                              | 16.237         | 109.142                 | 113.806                      | -4.664  | 11.872         |
| <b>2003</b>      | 109.655                 | 113.787              | -4.132                              | 15.656         | 111.008                 | 114.606                      | -3.598  | 12.198         |
| <b>2004</b>      | 114.793                 | 114.733              | 60                                  | 16.810         | 116.577                 | 127.271                      | -10.694   | 4.298          |
| <b>2005</b>      | 128.777                 | 122.755              | 6.022                               | 23.853         | 130.171                 | 128.551                      | 1.620   | 15.933         |
| <b>2006</b>      | 141.846                 | 130.375              | 11.471                              | 27.090         | 147.220                 | 142.202                      | 5.018   | 18.825         |
| <b>2007</b>      | 159.839                 | 139.704              | 20.135                              | 34.674         | 165.179                 | 151.683                      | 13.496  | 27.527         |
| <b>2008</b> Oct. | 112.640                 | 119.458              | -6.818                              | 8.717          | 116.739                 | 125.324                      | -8.585  | 3.100          |

## 2005

|                |                |               |               |               |                |               |               |               |
|----------------|----------------|---------------|---------------|---------------|----------------|---------------|---------------|---------------|
| Enero          | 9.956          | 16.768        | -6.812        | -626          | 7.952          | 8.272         | -320          | 946           |
| Febrero        | 25.580         | 25.608        | -28           | 7.762         | 24.551         | 16.957        | 7.594         | 10.007        |
| Marzo          | 31.019         | 34.030        | -3.011        | 5.198         | 29.612         | 26.602        | 3.010         | 6.614         |
| Abril          | 49.529         | 42.390        | 7.139         | 15.917        | 48.348         | 37.373        | 10.975        | 15.786        |
| Mayo           | 53.369         | 49.880        | 3.489         | 12.535        | 52.234         | 46.298        | 5.936         | 11.959        |
| Junio          | 55.775         | 59.278        | -3.503        | 5.754         | 54.634         | 56.628        | -1.994        | 5.220         |
| Julio          | 73.950         | 67.385        | 6.565         | 15.943        | 72.768         | 66.869        | 5.899         | 14.346        |
| Agosto         | 83.045         | 80.637        | 2.408         | 17.734        | 82.034         | 75.599        | 6.435         | 16.063        |
| Septiembre     | 92.093         | 88.494        | 3.599         | 19.020        | 92.085         | 84.972        | 7.113         | 17.883        |
| <b>Octubre</b> | <b>113.643</b> | <b>99.421</b> | <b>14.222</b> | <b>31.580</b> | <b>113.699</b> | <b>95.586</b> | <b>18.113</b> | <b>30.077</b> |
| Noviembre      | 119.770        | 108.561       | 11.209        | 28.777        | 120.371        | 107.607       | 12.764        | 25.882        |
| Diciembre      | 128.777        | 122.755       | 6.022         | 23.853        | 130.171        | 128.551       | 1.620         | 15.933        |

## 2006

|                |                |                |               |               |                |                |               |               |
|----------------|----------------|----------------|---------------|---------------|----------------|----------------|---------------|---------------|
| Enero          | 10.255         | 14.812         | -4.557        | 786           | 9.297          | 7.848          | 1.449         | 2.663         |
| Febrero        | 28.371         | 24.207         | 4.164         | 10.169        | 27.832         | 18.142         | 9.690         | 11.956        |
| Marzo          | 33.260         | 33.016         | 244           | 6.533         | 33.291         | 28.466         | 4.825         | 8.259         |
| Abril          | 55.464         | 41.972         | 13.492        | 20.415        | 55.860         | 38.055         | 17.805        | 22.387        |
| Mayo           | 58.107         | 50.505         | 7.602         | 14.708        | 58.768         | 48.582         | 10.186        | 15.926        |
| Junio          | 61.315         | 60.162         | 1.153         | 8.637         | 62.492         | 59.830         | 2.662         | 9.529         |
| Julio          | 80.499         | 75.175         | 5.324         | 17.992        | 82.001         | 72.503         | 9.498         | 17.541        |
| Agosto         | 88.879         | 84.301         | 4.578         | 17.694        | 91.885         | 82.059         | 9.826         | 19.030        |
| Septiembre     | 99.683         | 92.770         | 6.913         | 20.052        | 102.935        | 92.484         | 10.451        | 20.787        |
| <b>Octubre</b> | <b>123.850</b> | <b>105.263</b> | <b>18.587</b> | <b>33.951</b> | <b>127.301</b> | <b>105.344</b> | <b>21.957</b> | <b>33.476</b> |
| Noviembre      | 132.362        | 115.292        | 17.070        | 32.540        | 136.331        | 117.031        | 19.300        | 31.954        |
| Diciembre      | 141.846        | 130.375        | 11.471        | 27.090        | 147.220        | 142.202        | 5.018         | 18.825        |

# Principales indicadores del Estado

En millones de EUROS

|                  | Contabilidad de caja    |                      |                                     |                | Contabilidad nacional   |                              |   |                |
|------------------|-------------------------|----------------------|-------------------------------------|----------------|-------------------------|------------------------------|---|----------------|
|                  | Ingresos no financieros | Pagos no financieros | Déficit (-) o Superávit (+) de caja | Saldo primario | Recursos no financieros | Empleos no financieros (PDE) | Necesidad (-) o Capacidad (+) de financiación (PDE) | Saldo primario |
| <b>2002</b>      | 108.456                 | 111.082              | -2.626                              | 16.237         | 109.142                 | 113.806                      | -4.664  | 11.872         |
| <b>2003</b>      | 109.655                 | 113.787              | -4.132                              | 15.656         | 111.008                 | 114.606                      | -3.598  | 12.198         |
| <b>2004</b>      | 114.793                 | 114.733              | 60                                  | 16.810         | 116.577                 | 127.271                      | -10.694   | 4.298          |
| <b>2005</b>      | 128.777                 | 122.755              | 6.022                               | 23.853         | 130.171                 | 128.551                      | 1.620   | 15.933         |
| <b>2006</b>      | 141.846                 | 130.375              | 11.471                              | 27.090         | 147.220                 | 142.202                      | 5.018   | 18.825         |
| <b>2007</b>      | 159.839                 | 139.704              | 20.135                              | 34.674         | 165.179                 | 151.683                      | 13.496  | 27.527         |
| <b>2008</b> Oct. | 112.640                 | 119.458              | -6.818                              | 8.717          | 116.739                 | 125.324                      | -8.585  | 3.100          |

## 2007

|                |                |                |               |               |                |                |               |               |
|----------------|----------------|----------------|---------------|---------------|----------------|----------------|---------------|---------------|
| Enero          | 12.190         | 15.932         | -3.742        | 1.324         | 11.116         | 8.203          | 2.913         | 4.091         |
| Febrero        | 32.045         | 25.814         | 6.231         | 11.914        | 31.688         | 18.740         | 12.948        | 15.187        |
| Marzo          | 37.782         | 35.466         | 2.316         | 8.016         | 37.836         | 31.156         | 6.680         | 10.113        |
| Abril          | 62.099         | 45.594         | 16.505        | 22.691        | 62.278         | 42.103         | 20.175        | 24.750        |
| Mayo           | 65.523         | 54.303         | 11.220        | 17.544        | 66.236         | 52.644         | 13.592        | 19.353        |
| Junio          | 69.126         | 64.958         | 4.168         | 10.689        | 70.473         | 65.218         | 5.255         | 12.180        |
| Julio          | 85.774         | 82.457         | 3.317         | 15.150        | 86.683         | 79.159         | 7.524         | 15.664        |
| Agosto         | 99.654         | 92.426         | 7.228         | 19.386        | 101.836        | 90.020         | 11.816        | 21.141        |
| Septiembre     | 111.523        | 101.354        | 10.169        | 22.351        | 114.152        | 101.899        | 12.253        | 22.733        |
| <b>Octubre</b> | <b>138.328</b> | <b>113.249</b> | <b>25.079</b> | <b>39.248</b> | <b>141.360</b> | <b>113.581</b> | <b>27.779</b> | <b>39.473</b> |
| Noviembre      | 148.408        | 124.304        | 24.104        | 38.430        | 151.812        | 126.576        | 25.236        | 38.062        |
| Diciembre      | 159.839        | 139.704        | 20.135        | 34.674        | 165.179        | 151.683        | 13.496        | 27.527        |

## 2008

|                |                |                |               |              |                |                |               |              |
|----------------|----------------|----------------|---------------|--------------|----------------|----------------|---------------|--------------|
| Enero          | 12.833         | 18.123         | -5.290        | 437          | 11.089         | 9.655          | 1.434         | 2.640        |
| Febrero        | 31.634         | 27.803         | 3.831         | 10.232       | 31.338         | 21.957         | 9.381         | 11.649       |
| Marzo          | 38.181         | 36.909         | 1.272         | 7.804        | 38.320         | 34.933         | 3.387         | 6.801        |
| Abril          | 56.246         | 47.870         | 8.376         | 15.229       | 56.125         | 47.218         | 8.907         | 13.437       |
| Mayo           | 59.923         | 56.737         | 3.186         | 10.268       | 60.351         | 57.629         | 2.722         | 8.422        |
| Junio          | 65.624         | 67.689         | -2.065        | 5.454        | 66.957         | 71.557         | -4.600        | 2.240        |
| Julio          | 76.764         | 87.317         | -10.553       | 2.608        | 77.965         | 87.930         | -9.965        | -1.925       |
| Agosto         | 81.588         | 96.625         | -15.037       | -1.620       | 83.838         | 98.476         | -14.638       | -5.402       |
| Septiembre     | 93.566         | 106.575        | -13.009       | 905          | 96.730         | 110.306        | -13.576       | -3.158       |
| <b>Octubre</b> | <b>112.640</b> | <b>119.458</b> | <b>-6.818</b> | <b>8.717</b> | <b>116.739</b> | <b>125.324</b> | <b>-8.585</b> | <b>3.100</b> |
| Noviembre      |                |                |               |              |                |                |               |              |
| Diciembre      |                |                |               |              |                |                |               |              |

# Notas metodológicas

---

---

## A LA CONTABILIDAD DE CAJA

En la contabilidad de caja se recogen los flujos monetarios de ingresos recaudados y de pagos realizados en el período de referencia. El ámbito de cobertura alcanza a las operaciones efectuadas a través de los registros contables del Presupuesto del Estado y de operaciones no presupuestarias, que constituyen el sistema de la contabilidad pública en sentido estricto. La valoración de las operaciones se realiza de acuerdo a un criterio estricto de caja, es decir, se consideran los ingresos y pagos realizados en cada período, que corresponden tanto a derechos y obligaciones reconocidas en el Presupuesto corriente del ejercicio, como a los derechos y obligaciones que fueron reconocidas en presupuestos de años anteriores y que quedaron pendientes de cobro y de pago, respectivamente.

La información estadística de base procede, prácticamente en su totalidad, de los datos de ingresos, gastos, y operaciones no presupuestarias registrados en el Sistema de Información Contable (SIC), que es la aplicación informática de la contabilidad de la Administración General del Estado que gestiona la IGAE. Los datos se presentan desde un enfoque esencialmente económico, pretendiendo evitar la complejidad de los registros de la contabilidad pública, eliminando las operaciones internas entre ellos, y agregando la información en categorías fácilmente identificables con el propósito de hacer comprensible la situación y evolución de la incidencia monetaria de las principales operaciones realizadas por el Estado durante un período determinado.

Para el análisis de la evolución de los ingresos no financieros se ha tenido en cuenta los ingresos totales no financieros (suma de los ingresos no financieros del Estado y la participación de las Administraciones Territoriales en aquellos impuestos cedidos parcialmente).

**AJUSTES PARA LA OBTENCIÓN DE LOS INGRESOS NO FINANCIEROS HOMOGÉNEOS.** La descripción detallada de la homogeneización de la tasa interanual de los ingresos tributarios puede encontrarse en el apartado 5 del capítulo V “Notas explicativas y fuentes” del Informe mensual de Recaudación que se difunde en la sección de Estadísticas Tributarias de la página web de la AEAT ([www.aeat.es](http://www.aeat.es)). No obstante, entre los ajustes que afectan a los ingresos impositivos se deben destacar, en primer lugar, las devoluciones adelantadas o retrasadas respecto al ritmo de ejecución de una campaña considerada como normal o tipo para las principales figuras impositivas (IRPF, Impuesto de Sociedades, e IVA), y, en segundo lugar, los ingresos de evolución más atípica en el tiempo, principalmente los asociados a las retenciones del trabajo de las Administraciones Públicas (se sustituyen los ingresos realizados por los derechos reconocidos, ajustando las diferentes periodicidades de las autoliquidaciones), las retenciones de capital sobre intereses de la Deuda Pública (los periodos de vencimientos de la Deuda y los criterios de distribución entre IRPF, Impuesto de Sociedades e Impuesto sobre la Renta de los no Residentes han cambiado significativamente en los últimos años).



---

---

En cuanto a los ajustes efectuados a los ingresos no impositivos, cabe señalar entre otros los considerados de evolución más irregular en el tiempo como la tasa de reserva de dominio público radioeléctrico (dentro del capítulo de Tasas y otros ingresos) y los beneficios del Banco de España (dentro del capítulo de Ingresos patrimoniales).

Para el análisis de la evolución de los pagos no financieros se han tenido en cuenta los pagos totales no financieros del ejercicio, incluyendo dentro de los mismos los pagos satisfechos como contraprestación por las obligaciones reconocidas en el periodo, los pagos realizados durante cada periodo para satisfacer obligaciones reconocidas con cargo a presupuestos de ejercicios anteriores y que no se hicieron efectivas en los mismos, y las cantidades efectivamente satisfechas antes de su aplicación definitiva al presupuesto de gastos (pagos extrapresupuestarios).

## **A LA CONTABILIDAD NACIONAL**

La información se elabora siguiendo los criterios generales de contabilidad nacional establecidos por el Sistema Europeo de Cuentas (SEC 95) y de acuerdo a las reglas específicas del Manual del SEC 95 sobre el déficit público y la deuda pública, que constituyen el marco de referencia de obligado cumplimiento para todos los países miembros de la Unión Europea. En el sistema de contabilidad nacional los flujos se registran ateniéndose al principio de devengo, es decir, cuando se crea, transforma o extingue el valor económico, o cuando nacen, se transforman o se cancelan los derechos y las obligaciones.

La cobertura de los datos del Estado en contabilidad nacional incluye las operaciones anotadas en los registros de la contabilidad pública, Presupuesto del Estado y operaciones no presupuestarias, así como las operaciones efectuadas a través de las cuentas del Tesoro en el Banco de España, y todas aquellas operaciones que realizan otras unidades públicas por cuenta del Estado, independientemente del momento en el que se efectúe su aplicación a los registros de la contabilidad pública. Las operaciones del Presupuesto del Estado se registran en el momento en que se reconoce el derecho o la obligación, mientras que las efectuadas a través de los otros registros contables se consideran en el mismo momento en que se realizan.

En el cuadro de la página 18, dentro de los "otros ingresos" se incluye el ajuste por recaudación incierta, minorando las transferencias de capital recibidas.

Las fuentes de información estadística comprenden los registros del Sistema de Información Contable (SIC) de la IGAE, así como información estadística procedente de la Dirección General del Tesoro y Política Financiera. De igual modo, se utiliza información suministrada por la Intervención General del Banco de España, con relación a los movimientos de las operaciones realizadas a través de las cuentas del Estado en el Banco de España, y otros registros estadísticos de unidades públicas que efectúan operaciones por cuenta del Estado.